

# REGIONE EMILIA-ROMAGNA

## Atti amministrativi GIUNTA REGIONALE

Delibera Num. 437 del 11/03/2024

Seduta Num. 11

**Questo** lunedì 11 **del mese di** Marzo  
**dell' anno** 2024 **si è riunita in** via Aldo Moro, 52 BOLOGNA  
**la Giunta regionale con l'intervento dei Signori:**

1) Bonaccini Stefano	Presidente
2) Priolo Irene	Vicepresidente
3) Calvano Paolo	Assessore
4) Corsini Andrea	Assessore
5) Donini Raffaele	Assessore
6) Felicori Mauro	Assessore
7) Lori Barbara	Assessore
8) Mammi Alessio	Assessore
9) Salomoni Paola	Assessore
10) Taruffi Igor	Assessore

**Funge da Segretario l'Assessore:** Corsini Andrea

**Proposta:** GPG/2024/444 del 06/03/2024

**Struttura proponente:** SETTORE INNOVAZIONE SOSTENIBILE, IMPRESE, FILIERE PRODUTTIVE  
DIREZIONE GENERALE CONOSCENZA, RICERCA, LAVORO, IMPRESE

**Assessorato proponente:** ASSESSORE ALLO SVILUPPO ECONOMICO E GREEN ECONOMY,  
LAVORO, FORMAZIONE E RELAZIONI INTERNAZIONALI

**Oggetto:** AZIONE 1.4.1 DEL PR-FESR 2021-2027. APPROVAZIONE BANDO PER IL  
RAFFORZAMENTO DELLE COMPETENZE PER LA TRANSIZIONE  
INDUSTRIALE, DIGITALE E GREEN LUNGO LA DIRETTRICE DELLA S3

**Iter di approvazione previsto:** Delibera ordinaria

**Responsabile del procedimento:** Roberto Ricci Mingani

LA GIUNTA DELLA REGIONE EMILIA-ROMAGNA

Visti:

- il Regolamento (UE) 2021/1060 del Parlamento Europeo e del Consiglio del 24 giugno 2021;
- il Regolamento (UE) 2021/1058 del Parlamento Europeo e del Consiglio del 24 giugno 2021;

Viste:

- la propria deliberazione n. 1895 del 15/11/2021, recante "ADOZIONE DEL PROGRAMMA REGIONALE FESR DELL'EMILIA-ROMAGNA 2021-2027 IN ATTUAZIONE DEL REG.(CE) N. 1060/2021 E DEL RAPPORTO AMBIENTALE DI VAS. PROPOSTA DI APPROVAZIONE ALL'ASSEMBLEA LEGISLATIVA";
- la Deliberazione dell'Assemblea legislativa n. 68 del 2 febbraio 2022 recante "Adozione del Programma Regionale FESR dell'Emilia-Romagna 2021-2027 in attuazione del REG.(CE) n. 1060/2021 e del rapporto ambientale di VAS. (Delibera della Giunta regionale n. 1895 del 15 novembre 2021)";
- la Decisione di Esecuzione della Commissione Europea C(2022)5379 del 22 luglio 2022, con la quale è stato approvato il Programma regionale Emilia-Romagna FESR 2021/2027;
- la propria deliberazione n. 1286 del 27/7/2022, con la quale si è preso atto della sopra richiamata Decisione di Esecuzione della Commissione Europea ed è stato istituito il Comitato di sorveglianza del Programma Regionale FESR Emilia-Romagna 2021-2027;

Visti altresì:

- **l'Agenda 2030 per lo Sviluppo Sostenibile adottata dall'Assemblea delle Nazioni Unite che, con la risoluzione dell'Assemblea Generale del 25 settembre 2015,** ha definito un piano di azione globale per le persone, il Pianeta e la prosperità e ha individuato, per i prossimi 15 anni, un elenco di 17 Obiettivi di sviluppo sostenibile (Sustainable Development Goals - SDGs) e di 169 Target che li sostanziano e in particolare il raggiungimento dei goals 8 "Lavoro dignitoso e crescita economica" e 4 "Istruzione di qualità";

- **la "Strategia regionale sviluppo sostenibile Agenda 2030"** approvata con la propria deliberazione n. 1840 del 08 novembre 2021, con la quale la Regione Emilia-Romagna assume tutti gli obiettivi della Agenda delle Nazioni Unite;

- **la Comunicazione COM (2016)180 final, della Commissione Europea "Digitalizzazione dell'industria europea. Cogliere appieno i vantaggi di un mercato unico digitale"** che ha stabilito, quale priorità di sviluppo per l'Unione Europea, il rafforzamento della competitività nell'ambito delle tecnologie digitali, per fare in modo che qualsiasi industria in Europa possa beneficiare appieno delle innovazioni digitali, indipendentemente dal settore in cui opera, dal luogo in cui si trova e dalle sue dimensioni;

- **il Piano Nazionale Impresa 4.0, già Industria 4.0 e oggi Piano Transizione 4.0**, presentato dal Ministero dell'Economia e delle finanze a far data dal 2016, che consiste in un insieme di agevolazioni destinate alle aziende e legate alla quarta rivoluzione industriale, nate per favorire gli investimenti per l'innovazione e per la competitività e che offre un grande supporto negli investimenti, nella digitalizzazione dei processi produttivi, nella formazione di competenze e produttività dei lavoratori, nello sviluppo di nuovi prodotti e processi;

- **l'"ADER - Agenda digitale dell'Emilia-Romagna 2020-2025: Data Valley Bene Comune ai sensi dell'art. 6 della legge regionale n. 11 del 2004"** (Delibera della Giunta regionale n. 1963 del 21 dicembre 2020) approvata con la Deliberazione dell'Assemblea legislativa n. 38 del 23/02/2021;

- **la Comunicazione COM(2020)14 final della Commissione AL PARLAMENTO EUROPEO, AL CONSIGLIO, AL COMITATO ECONOMICO E SOCIALE EUROPEO E AL COMITATO DELLE REGIONI, recante "UN'EUROPA SOCIALE FORTE PER TRANSIZIONI GIUSTE"**, che ha definito la via da seguire in vista di un piano d'azione per attuare il pilastro europeo dei diritti sociali e che pone il tema dell'aumento delle competenze quale strumento fondamentale per sfruttare i vantaggi di un mondo del lavoro in rapida evoluzione;

- **l' "Agenda per le competenze per l'Europa sulla competitività sostenibile, l'equità sociale e la resilienza"**, lanciata dalla Commissione Europea nel giugno 2020, che:

- ha fissato obiettivi quantitativi ambiziosi per lo sviluppo delle competenze (miglioramento delle competenze esistenti) e la riqualificazione (formazione volta all'acquisizione di nuove competenze) da conseguire entro i successivi 5 anni;
- ha previsto 12 specifiche azioni - tra le quali l'adozione di un patto per le competenze - che, fondandosi sulla collaborazione con gli Stati membri, le imprese e le parti sociali per il cambiamento, hanno la finalità di intraprendere azioni per garantire che il diritto alla formazione e all'apprendimento permanente, sancito dal pilastro europeo dei diritti sociali, diventi realtà in tutta Europa, dalle città alle zone remote e rurali, a vantaggio di tutti;

- **Il patto per le competenze lanciato dalla Commissione europea il 10 novembre 2020**, iniziativa faro, nell'ambito dell'Agenda europea per le competenze, con cui la stessa Commissione - con l'obiettivo di mobilitare risorse e incentivare le parti interessate a intraprendere azioni concrete per il miglioramento e lo sviluppo delle competenze, la riqualificazione dei lavoratori di tutte le età nell'Unione Europea e le sinergie tra le varie partnership - ha invitato le organizzazioni pubbliche e private a unire le forze e ad agire concretamente per massimizzare l'impatto degli investimenti finalizzati a tali scopi;

- **"Il Patto per il lavoro e per il clima" approvato con propria deliberazione n. 1899 del 14 dicembre 2020**, con cui la Giunta:

- ha condiviso, con il partenariato istituzionale, economico e sociale, un progetto di rilancio volto sostenere una transizione giusta perchè accompagnata da una efficace

programmazione di azioni volte a generare nuove imprese, nuovo lavoro e nuove competenze e ad aggiornare le professionalità delle lavoratrici e dei lavoratori per tutelarne e salvaguardarne l'occupazione;

- ha previsto anche l'adesione al sopra richiamato "Patto Europeo per le competenze";

- la **"Strategia di specializzazione intelligente 2021-2027 della Regione Emilia-Romagna"** proposta da questa Giunta con la deliberazione n. 680 del 10 maggio 2021 e approvata dall'Assemblea legislativa con la deliberazione n. 45 del 30 giugno 2021;

Viste inoltre:

- la Comunicazione della Commissione europea COM(2022) 526 del 12 ottobre 2022, recante "Proposta di decisione del Parlamento europeo e del Consiglio relativa a un anno europeo delle competenze 2023";
- la risoluzione del Parlamento Europeo, adottata il 30 marzo 2023, in merito alla sopra menzionata proposta della Commissione Europea COM(2022) 526 del 12 ottobre 2022;
- che il 2023 è stato proclamato **"Anno europeo delle competenze"**, sulla scia di quanto annunciato dalla Presidente della Commissione europea, Ursula von der Leyen, nel suo discorso sullo stato dell'Unione 2023 e in base alla proposta adottata dalla Commissione UE;
- che il 9 maggio 2023 ha preso avvio l'"Anno europeo delle competenze", iniziativa che ha l'obiettivo di sensibilizzare le istituzioni europee, gli Stati membri, le parti sociali, le imprese e i lavoratori dell'Unione a investire nella formazione e nello sviluppo delle competenze per superare la carenza di manodopera e responsabilizzare gli individui a partecipare attivamente alle transizioni in corso del mercato del lavoro attraverso la formazione continua;

- la Delibera n. 717 del 08/05/2023 "**Programma di lavoro per l'attuazione dell'anno europeo per le competenze 2023**", che, in coerenza con gli obiettivi dell'Anno europeo delle competenze, ha previsto campagne di comunicazione, eventi e iniziative di partecipazione dedicati, con l'obiettivo di ampliare i destinatari delle misure di formazione e sensibilizzare il pubblico sull'importanza dell'investimento sulle competenze per creare lavoro di qualità, contrastare le diseguaglianze economiche, sociali, di genere e generazionali e accompagnare imprese, comunità e territori nelle transizioni green e digitale;

Richiamata la Comunicazione COM(2023) 32 final della Commissione Europea "**Valorizzare i talenti**" - COMUNICAZIONE DELLA COMMISSIONE AL PARLAMENTO EUROPEO, AL CONSIGLIO, AL COMITATO ECONOMICO E SOCIALE EUROPEO E AL COMITATO DELLE REGIONI, VALORIZZARE I TALENTI NELLE REGIONI EUROPEE;

Considerato che la suddetta comunicazione prevede la creazione del "Talent Booster Mechanism" basato su 8 pilastri, che prevedono tra l'altro l'iniziativa "Adattamento intelligente delle regioni alla transizione demografica", "l'Iniziativa urbana europea" e la creazione di un sito apposito denominato "Harnessing Talent Platform", in cui trovare tutte le iniziative dell'UE a sostegno dello sviluppo dei talenti.

Considerato, in particolare, che la suddetta piattaforma è finalizzata alla creazione di conoscenze e lo scambio di esperienze, che mira a sostenere le regioni d'Europa nell'affrontare le conseguenze del cambiamento demografico e nel mitigare le sfide associate al declino della popolazione con istruzione terziaria in tutta l'UE;

Richiamata la Comunicazione "**Cambiamento demografico in Europa: Strumentario di intervento**" COMUNICAZIONE DELLA

COMMISSIONE AL PARLAMENTO EUROPEO, AL CONSIGLIO, AL COMITATO ECONOMICO E SOCIALE EUROPEO E AL COMITATO DELLE REGIONI  
Cambiamento demografico in Europa: strumentario d'intervento COM/2023/577 final, che propone una serie di strumenti (normativi, strategici e finanziari) a disposizione degli Stati membri per gestire l'evoluzione demografica e i relativi effetti sulla società e sull'economia dell'UE, anche in termini di competitività nel mondo, strumenti che - combinati efficacemente con le politiche nazionali e regionali - costituiscono una opportunità per cogliere appieno i benefici insiti nell'evoluzione demografica e allo stesso tempo neutralizzare agevolmente le sfide che pone;

**Vista la comunicazione 15.11.2023 COM(2023) 715 final della Commissione Europea sulle competenze e la mobilità dei talenti,** che sottolinea l'importanza di una forza lavoro qualificata per la competitività e l'innovazione dell'UE e propone soluzioni strategiche per affrontare le carenze di competenze e lavoro;

**Visto il "Documento Strategico regionale per la Programmazione unitaria delle politiche europee di sviluppo (DSR 2021-2027)",** proposto da questa Giunta con la deliberazione n. 586 del 20 aprile 2021 e approvato dall'Assemblea legislativa con la deliberazione n. 44 del 30 giugno 2021;

**Vista, infine, la legge regionale 14 febbraio 2023, n. 2 "Attrazione, permanenza e valorizzazione dei talenti ad elevata specializzazione in Emilia-Romagna",** con la quale la Regione si prefigge di promuovere l'attrazione, la permanenza e la valorizzazione di talenti ad elevata specializzazione, in coerenza con gli obiettivi del "Patto per il lavoro e per il clima" dell'Emilia-Romagna e mediante l'attuazione di misure connesse con la promozione del capitale umano e delle competenze sul territorio regionale;

Considerato che tutti i documenti di programmazione e gli atti sopra riportati considerano come prioritaria l'attivazione di un insieme di politiche basate sul forte collegamento tra conoscenze e innovazione, che si ponga come obiettivo quello della riduzione del crescente mismatch tra domanda e offerta di competenze, anche in ottica di genere, cercando altresì di sviluppare le competenze manageriali e l'attrattività ed il trattenimento dei talenti;

Premesso inoltre:

- che tra gli obiettivi strategici individuati nel Regolamento UE n. 1060/2021 sono ricompresi i seguenti: un'Europa più competitiva e intelligente attraverso la promozione di una trasformazione economica innovativa e intelligente e della connettività regionale alle tecnologie dell'informazione e della comunicazione (TIC)", un'Europa più sociale e inclusiva attraverso l'attuazione del pilastro europeo dei diritti sociali;

- che, in conformità dei suddetti obiettivi strategici il FESR, secondo quanto dispone il Regolamento UE n. 1058/2021, sostiene i seguenti obiettivi specifici:

➤ permettere ai cittadini, alle imprese, alle organizzazioni di ricerca e alle autorità pubbliche di cogliere i vantaggi della digitalizzazione;

➤ rafforzare la crescita sostenibile e la competitività delle PMI e la creazione di posti di lavoro nelle PMI, anche grazie agli investimenti produttivi;

➤ sviluppare le competenze per la specializzazione intelligente, la transizione industriale e l'imprenditorialità;

- che il sopra richiamato Programma regionale FESR 2021/2027 prevede, all'interno della Priorità 1, l'Azione 1.4.1 recante "Rafforzamento delle competenze per la transizione industriale, digitale e green lungo la direttrice della S3", con la quale si intende, tra gli altri aspetti, sostenere il rafforzamento delle competenze all'interno delle imprese al fine



della transizione digitale ed ecologica guidata dalla S3 regionale, l'innovazione dei metodi di produzione e di organizzazione, i materiali e i processi produttivi in maniera intelligente, sostenibile e continuativa, lo sviluppo di competenze manageriali e l'attrattività ed il trattenimento dei talenti;

Richiamati i criteri di selezione delle operazioni da ammettere al cofinanziamento del PR FESR 2021/2027 approvati dal Comitato di Sorveglianza del Programma Operativo FESR Emilia - Romagna 2021/2027 nella sessione del 29 settembre 2022, aggiornati nella versione 3 approvata dal Comitato di Sorveglianza del PR FESR in data 01/12/2023, in particolare quelli relativi alla suddetta Azione 1.4.1;

Ritenuto opportuno:

- provvedere, con il presente provvedimento, all'approvazione dell'Allegato 1 - quale sua parte integrante e sostanziale - contenente un "BANDO PER IL RAFFORZAMENTO DELLE COMPETENZE PER LA TRANSIZIONE INDUSTRIALE, DIGITALE E GREEN LUNGO LA DIRETTRICE DELLA S3", in attuazione della sopra richiamata azione 1.4.1, finalizzato a rafforzare le competenze all'interno delle imprese per sostenere la transizione digitale ed ecologica guidata dalla S3 regionale;

- stabilire che le risorse finanziarie da destinare al bando oggetto del presente provvedimento ammontino a complessivi 10 milioni di euro;

Richiamati i contenuti del bando di cui all'allegato 1 al presente provvedimento;

Ritenuto opportuno demandare:

- al Responsabile del Settore Innovazione sostenibile, imprese, filiere produttive della Direzione Generale Conoscenza, Ricerca, Lavoro, Imprese o al soggetto da lui delegato il compito di provvedere:

- all'eventuale modifica e/o riapertura dei termini di presentazione delle domande di contributo indicati nel bando

approvato con il presente provvedimento qualora se ne ravvisi la necessità;

➤ a seguito dell'istruttoria formale, di ammissibilità sostanziale e dell'esame di merito delle domande di contributo:

✓ all'adozione dei provvedimenti amministrativi che approvano l'elenco delle domande non ammissibili, con l'indicazione delle relative motivazioni;

✓ all'adozione, tenendo conto delle proposte avanzate da nucleo di valutazione previsto nel bando approvato con il presente provvedimento, del provvedimento amministrativo che approva l'elenco delle domande ammissibili, con l'indicazione di quelle finanziabili ed eventualmente di quelle non finanziabili per carenza di risorse, che concede i relativi contributi e impegna le relative risorse finanziarie sui pertinenti capitoli di bilancio di previsione della Regione Emilia-Romagna;

➤ all'adozione di tutti gli altri provvedimenti che si dovessero rendere necessari per integrare, interpretare, correggere e attuare la disciplina contenuta nel bando e che non presuppongono scelte discrezionali e di indirizzo politico;

- al Responsabile dell'Area Liquidazione dei Programmi per lo Sviluppo Economico e Supporto alla Autorità di Gestione FESR della Direzione Generale Conoscenza, Ricerca, Lavoro, Imprese o al soggetto da lui delegato il compito di provvedere all'istruttoria delle rendicontazioni delle spese e all'adozione dei provvedimenti di liquidazione dei contributi, alla richiesta di emissione dei relativi titoli di pagamento e gli altri provvedimenti previsti dalla normativa vigente che si rendessero necessari;

- al Responsabile del Settore Fondi comunitari e nazionali della Direzione Generale Conoscenza, Ricerca, Lavoro, Imprese o al soggetto da lui delegato il compito di provvedere allo svolgimento del procedimento relativo ai controlli in loco;

Vista la L.R. n. 43 del 26 novembre 2001, recante "Testo Unico in materia di organizzazione e di rapporti di lavoro nella Regione Emilia-Romagna" e ss.mm.ii.;

Richiamate:

- la propria Deliberazione n. 2416 del 29 dicembre 2008 "Indirizzi in ordine alle relazioni organizzative e funzionali tra le strutture e sull'esercizio delle funzioni dirigenziali" e ss.mm.ii, limitatamente alle disposizioni ancora vigenti;

- la propria deliberazione n. 468 del 10 aprile 2017 ad oggetto "Il Sistema dei controlli interni della Regione Emilia-Romagna";

- le circolari del Capo di Gabinetto del Presidente della Giunta regionale PG/2017/0660476 del 13 ottobre 2017 e PG/2017/0779385 del 21 dicembre 2017 relative ad indicazioni procedurali per rendere operativo il sistema dei controlli interni predisposte in attuazione della deliberazione n. 468/2017;

Richiamate altresì:

- la propria deliberazione n. 324 del 7 marzo 2022 avente ad oggetto "Disciplina organica in materia di organizzazione dell'ente e gestione del personale";

- la propria deliberazione n. 325 del 07 marzo 2022 avente ad oggetto "Consolidamento e rafforzamento delle capacità amministrative: riorganizzazione e gestione del personale;

- la propria deliberazione n. 426 del 21 marzo 2022 avente ad oggetto "Riorganizzazione dell'Ente a seguito del nuovo modello di organizzazione e gestione del personale. Conferimento degli incarichi ai direttori generali e ai direttori di agenzia";

- la determinazione dirigenziale n. 5595 del 25 marzo 2022 "Micro-organizzazione della Direzione Generale Conoscenza, Ricerca, lavoro, Imprese a seguito della D.G.R. n. 325/2022. Conferimento incarichi dirigenziali e proroga incarichi di titolarità di Posizione organizzativa";

- la propria deliberazione n. 1615 del 28 settembre 2022 avente ad oggetto "Modifica e assestamento degli assetti organizzativi di alcune Direzioni Generali/Agenzie della Giunta regionale";

- la propria deliberazione n. 2360 del 27 dicembre 2022 avente ad oggetto "Modifica e assestamento degli assetti

organizzativi della Giunta regionale e soppressione dell'agenzia sanitaria e sociale regionale. Provvedimenti;

- la determinazione n. 1633 del 27 gennaio 2023 "Modifica della Micro-organizzazione della Direzione Generale Conoscenza, Ricerca, lavoro, Imprese. Conferimento di incarichi dirigenziali";

- la propria deliberazione n. 157 del 29 gennaio 2024 avente ad oggetto "Approvazione Piano integrato delle attività e dell'organizzazione 2024-2026";

- la propria deliberazione n. 474 del 27 marzo 2023 avente ad oggetto "Disciplina organica in materia di organizzazione dell'ente e gestione del personale. Aggiornamenti in vigore dal 1° aprile 2023 a seguito dell'entrata in vigore del nuovo ordinamento professionale di cui al Titolo III del CCNL funzioni locali 2019/2021 e del PIAO 2023/2025";

- n. 2317 del 22 dicembre 2023 ad oggetto "Disciplina organica in materia di organizzazione dell'ente e gestione del personale. Aggiornamenti in vigore dal 1° gennaio 2024";

- n. 2319 del 22 dicembre 2023 ad oggetto "Modifica degli assetti organizzativi della Giunta regionale. Provvedimenti di potenziamento per fare fronte alla ricostruzione post alluvione e indirizzi operativi";

Richiamati altresì:

- il D.lgs. 14 marzo 2013, n. 33 "Riordino della disciplina riguardante il diritto di accesso e gli obblighi di pubblicità, trasparenza e diffusione di informazioni da parte delle pubbliche amministrazioni" e ss.mm.ii.;

- la propria deliberazione n. 771 del 24 maggio 2021 avente ad oggetto "Rafforzamento delle capacità amministrative dell'ente. Secondo adeguamento degli assetti organizzativi e linee di indirizzo 2021" che nomina il Responsabile della Prevenzione della Corruzione e della Trasparenza (RPCT)";

- la propria deliberazione n. 2077/2023 recante "NOMINA DEL RESPONSABILE PER LA PREVENZIONE DELLA CORRUZIONE E DELLA TRASPARENZA";

- la determinazione n. 2335 del 09/02/2022 "Direttiva di indirizzi interpretativi degli obblighi di pubblicazione previsti dal Decreto Legislativo n.33 del 2013. Anno 2022";

Dato atto che il responsabile del procedimento ha dichiarato di non trovarsi in situazione di conflitto, anche potenziale, di interessi;

Dato atto dei pareri allegati;

Su proposta dell'Assessore allo sviluppo economico e green economy, lavoro, formazione e relazioni internazionali, Vincenzo Colla;

A voti unanimi e palesi

DELIBERA

1. di procedere all'attuazione dell'Azione 1.4.1 del Programma Regionale FESR 2021/2027 nel testo approvato con la Decisione di Esecuzione della Commissione Europea C(2022)5379 del 22 luglio 2022;

2. di approvare, a tale fine, l'Allegato 1 - parte integrante e sostanziale del presente provvedimento - contenente il testo del "BANDO PER IL RAFFORZAMENTO DELLE COMPETENZE PER LA TRANSIZIONE INDUSTRIALE, DIGITALE E GREEN LUNGO LA DIRETTRICE DELLA S3";

3. di stabilire che le risorse finanziarie da destinare al bando oggetto del presente provvedimento ammontino a complessivi 10 milioni di euro;

4. di stabilire che le domande presentate a valere sul predetto bando saranno selezionate tramite i criteri approvati dal Comitato di Sorveglianza del Programma Operativo FESR Emilia - Romagna 2021/2027 nella sessione del 29 settembre 2022, aggiornati nella versione 3 approvata dal Comitato di Sorveglianza del PR FESR in data 01/12/2023, con riferimento all'Azione 1.2.3 del suddetto programma;

5. di demandare:

- al Responsabile del Settore Innovazione sostenibile, imprese, filiere produttive della Direzione Generale Conoscenza, Ricerca, Lavoro, Imprese o al soggetto da lui delegato il compito di provvedere:

➤ all'eventuale modifica e/o riapertura dei termini di presentazione delle domande di contributo indicati nel bando approvato con il presente provvedimento qualora se ne ravvisi la necessità;

➤ a seguito dell'istruttoria formale, di ammissibilità sostanziale e dell'esame di merito delle domande di contributo:

✓ all'adozione dei provvedimenti amministrativi che approvano l'elenco delle domande non ammissibili, con l'indicazione delle relative motivazioni;

✓ all'adozione, tenendo conto delle proposte avanzate da nucleo di valutazione previsto nel bando approvato con il presente provvedimento, del provvedimento amministrativo che approva l'elenco delle domande ammissibili, con l'indicazione di quelle finanziabili ed eventualmente di quelle non finanziabili per carenza di risorse, che concedono i relativi contributi e impegna le relative risorse finanziarie sui pertinenti capitoli di bilancio di previsione della Regione Emilia-Romagna;

➤ all'adozione di tutti gli altri provvedimenti che si dovessero rendere necessari per integrare, interpretare, correggere e attuare la disciplina contenuta nel bando e che non presuppongono scelte discrezionali e di indirizzo politico;

- al Responsabile dell'Area Liquidazione dei Programmi per lo Sviluppo Economico e Supporto alla Autorità di Gestione FESR della Direzione Generale Conoscenza, Ricerca, Lavoro, Imprese o al soggetto da lui delegato il compito di provvedere all'istruttoria delle rendicontazioni delle spese e all'adozione dei provvedimenti di liquidazione dei contributi, alla richiesta di emissione dei relativi titoli di pagamento e gli altri provvedimenti previsti dalla normativa vigente che si rendessero necessari;

- al Responsabile del Settore Fondi comunitari e nazionali della Direzione Generale Conoscenza, Ricerca, Lavoro, Imprese o al soggetto da lui delegato il compito di provvedere allo svolgimento del procedimento relativo ai controlli in loco;

6. di dare atto che, per quanto previsto in materia di pubblicità trasparenza e diffusione di informazioni, si provvederà

alle pubblicazioni ai sensi delle disposizioni normative ed amministrative richiamate in parte narrativa.

## PR-FESR 2021-2027

### PRIORITÀ 1

#### Ricerca, Innovazione e Competitività

#### OBIETTIVO SPECIFICO

Sviluppare le competenze per la specializzazione intelligente, la transizione industriale e l'imprenditorialità

#### Azione 1.4.1

Rafforzamento delle competenze per la transizione industriale, digitale e green lungo la direttrice della S3

# BANDO PER IL RAFFORZAMENTO DELLE COMPETENZE PER LA TRANSIZIONE INDUSTRIALE, DIGITALE E GREEN LUNGO LA DIRETTRICE DELLA S3

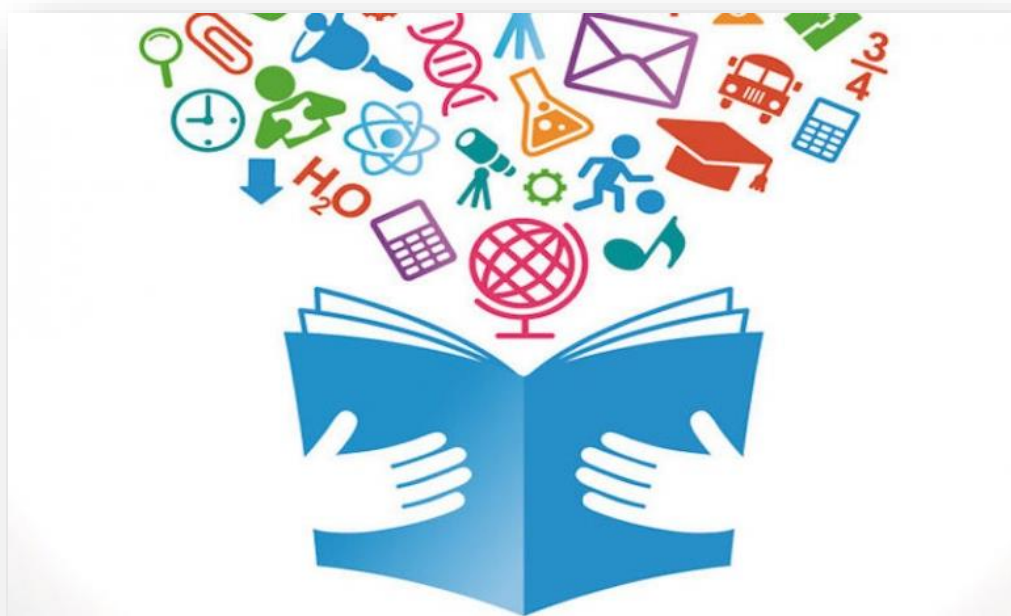



## INDICE

<b>1. Obiettivi del bando, riferimenti e criteri applicabili alla procedura e dotazione finanziaria</b>	Pag.
1.1 Premessa	Pag.
1.2 Obiettivi del bando	Pag.
1.3 Riferimenti e criteri applicabili alla procedura	Pag.
1.4 Dotazione finanziaria	Pag.
<b>2. Beneficiari dei contributi</b>	Pag.
2.1 Requisiti soggettivi di ammissibilità dei soggetti che presentano la domanda	Pag.
<b>3. Caratteristiche del contributo: tipologia, regime di aiuto e regole sul cumulo</b>	Pag.
3.1 Premialità	Pag.
3.2 Regime di aiuto e regole sul cumulo	Pag.
<b>4. Caratteristiche dei progetti finanziabili</b>	Pag.
4.1 Interventi ammissibili	Pag.
4.2 Spese ammissibili	Pag.
<b>5. Modalità e termini per la presentazione delle domande di contributo</b>	Pag.
<b>6. Procedura di selezione delle domande e valutazione dei progetti</b>	Pag.
6.1 Istruttoria di ammissibilità formale	Pag.
6.2 Valutazione di ammissibilità sostanziale, di merito dei progetti e attribuzione dei punteggi	Pag.
6.3 Provvedimenti amministrativi: graduatoria ed esclusioni	Pag.
<b>7. Proroghe e variazioni</b>	Pag.
7.1 Proroghe	Pag.
7.2 Variazioni	Pag.
<b>8. Rendicontazione delle spese</b>	Pag.
8.1 Modalità e termini della rendicontazione delle spese	Pag.
8.2 Contenuti della rendicontazione delle spese	Pag.
8.3 Istruttoria delle rendicontazioni di spesa ed esiti	Pag.
<b>9. Obblighi a carico dei beneficiari</b>	Pag.
9.1 Obblighi di carattere generale	Pag.

9.2 Stabilità delle operazioni	Pag.
9.3 Obblighi di comunicazione e visibilità	Pag.
9.4 Obblighi connessi alla verifica del rispetto del principio DNSH	Pag.
9.5 Obblighi connessi al monitoraggio delle operazioni	Pag.
<b>10. Controlli</b>	Pag.
<b>11. Cause di decadenza e revoca dei contributi. Recupero delle somme liquidate</b>	Pag.
<b>12. Informazioni sul bando e sul procedimento</b>	Pag.

## **ALLEGATI**

ALLEGATO A – Definizione di Piccola e Media Impresa	Pag.
ALLEGATO B – Modello di procura speciale	Pag.
ALLEGATO C – Carta dei principi di responsabilità sociale	Pag.
ALLEGATO D – Informativa per il trattamento dei dati personali	Pag.
ALLEGATO E – Informativa sulla tipologia, definizione e valorizzazione degli indicatori di risultato e di output	Pag.
ALLEGATO F – Elenco zone alluvionate	Pag.
ALLEGATO G – Elenco delle aree montane	Pag.
ALLEGATO H – Elenco delle aree interne	Pag.
ALLEGATO I – Elenco aree 107.3.C.	Pag.
ALLEGATO L – Scheda di sintesi del bando	Pag.

# 1. Obiettivi del bando, riferimenti e criteri applicabili alla procedura e dotazione finanziaria

## 1.1 Premessa

La S3 2021-2027 identifica come prioritaria l'attivazione di un policy mix basato sul forte collegamento tra competenze e innovazione, che si ponga l'obiettivo della riduzione del crescente *mismatch* tra domanda e offerta di competenze, anche in ottica di genere. Questa azione sostiene il rafforzamento di competenze all'interno delle imprese per sostenere la transizione digitale ed ecologica guidata dalla S3 regionale, l'innovazione dei metodi di produzione e di organizzazione, i materiali e i processi produttivi in maniera intelligente, sostenibile e continuativa, lo sviluppo di competenze manageriali e l'attrattività ed il trattenimento dei talenti. Esso deve agire spaziando su diversi ambiti e utilizzando modelli e strumenti anche parzialmente nuovi. L'azione intende sostenere le imprese nella realizzazione di alcune attività specifiche legate al proprio capitale umano anche con il coinvolgimento delle università, dei laboratori accreditati della Rete Alta Tecnologia, degli enti e degli organismi di ricerca, dei centri per l'innovazione, dei Tecnopoli, delle Associazioni Clust-ER regionali della Regione e degli ITS. Particolare attenzione viene dedicata alla parità di genere, alle nuove competenze STEM e a quelle in grado di operare per il raggiungimento degli obiettivi propri della nuova Agenda ONU 2030. Gli interventi sono programmati in complementarità con i pertinenti obiettivi specifici del PR FSE+, nell'ambito di una strategia unitaria e della cornice delineata dalla S3. In particolare, con il PR FSE+ potranno essere sostenute azioni di formazione continua che, unitamente agli interventi di formazione specializzazione e alta formazione finalizzate all'inserimento lavorativo, concorrono a rendere disponibili elevate competenze in grado di accompagnare i processi di innovazione delle imprese. Mentre, con il PR FESR, si interviene per sostenere l'inserimento all'interno delle imprese di figure professionali in grado di accrescere il dialogo con il mondo della ricerca, dell'innovazione e della finanza anche grazie alla messa in campo di percorsi di formazione volti a riqualificare le competenze aziendali e connettere le imprese con le filiere di riferimento.

## 1.2 Obiettivi del bando

Col presente bando, nell'ambito dell'azione 1.4.1. del FESR 21-27, la Regione intende sostenere le aziende che investono sul potenziamento di competenze per sostenere la transizione digitale ed ecologica guidata dalla S3 regionale, l'innovazione dei metodi di produzione e di organizzazione, i materiali e i processi produttivi in maniera intelligente, sostenibile e continuativa, lo sviluppo di competenze manageriali, l'attrattività ed il trattenimento dei talenti ed, in generale, il rafforzamento del proprio capitale umano, anche con il coinvolgimento delle Università, dei laboratori accreditati della Rete Alta Tecnologia, degli enti e degli organismi di ricerca, dei centri per l'innovazione, dei Tecnopoli, delle Associazioni Clust-ER regionali della Regione e degli ITS, con particolare attenzione alla parità di genere, alle nuove competenze STEM e a quelle in grado di operare per il raggiungimento degli obiettivi propri della nuova Agenda ONU 2030. Gli interventi saranno programmati in complementarità con i pertinenti obiettivi specifici del PR FSE+, nell'ambito di una strategia unitaria e della cornice delineata dalla S3.

## 1.3 Riferimenti e criteri applicabili alla procedura

1. Il presente bando è **coerente**:

- con la **L.R. 21 febbraio 2023, n. 2, Attrazione, permanenza e valorizzazione dei talenti ad elevata specializzazione in Emilia-Romagna**;
- con i **seguenti obiettivi strategici individuati nel Regolamento UE n. 2021/1060**:
  - *“un'Europa più competitiva e intelligente attraverso la promozione di una trasformazione economica innovativa e intelligente e della connettività regionale alle tecnologie dell'informazione e della comunicazione (TIC)”*;
  - *un'Europa più sociale e inclusiva attraverso l'attuazione del pilastro europeo dei diritti sociali*;
- con i **seguenti obiettivi specifici individuati nel Regolamento UE n. 2021/1058**:
  - *un'Europa più competitiva e intelligente attraverso la promozione di una trasformazione economica innovativa e intelligente e della connettività regionale alle TIC (OS 1)*, provvedendo a:
    - ✓ permettere ai cittadini, alle imprese, alle organizzazioni di ricerca e alle autorità pubbliche di cogliere i vantaggi della digitalizzazione;

✓ rafforzare la crescita sostenibile e la competitività delle PMI e la creazione di posti di lavoro nelle PMI, anche grazie agli investimenti produttivi;

• *un'Europa più sociale e inclusiva attraverso l'attuazione del pilastro europeo dei diritti sociali*, provvedendo a rafforzare l'efficacia e l'inclusività dei mercati del lavoro e l'accesso a un'occupazione di qualità, mediante lo sviluppo delle infrastrutture sociali e la promozione dell'economia sociale;

2. Il presente bando, inoltre, **intende**:

➤ perseguire gli obiettivi del **Social Economy Action Plan<sup>1</sup>, del Transition pathway for Proximity and Social Economy, e della proposta di raccomandazione del Consiglio per lo sviluppo dell'economia sociale<sup>2</sup>**;

➤ **agevolare interventi e attività che contribuiscano al raggiungimento dei seguenti obiettivi dell'Agenda 2030 per lo Sviluppo Sostenibile adottata dall'Assemblea delle Nazioni Unite con la risoluzione dell'Assemblea Generale del 25 settembre 2015: 8. "Lavoro dignitoso e crescita economica", 4. Istruzione di qualità**;

➤ **inserirsi nell'ambito della visione strategica regionale** assumendo come riferimenti prioritari:

• **il Patto per il lavoro e per il Clima** con cui la Giunta ha condiviso con il partenariato istituzionale, economico e sociale un progetto di rilancio volto sostenere una transizione giusta, perché accompagnata da una efficace programmazione di azioni volte a generare nuove imprese, nuovo lavoro e nuove competenze e aggiornare le professionalità delle lavoratrici e dei lavoratori per tutelarne e salvaguardarne l'occupazione;

• **l'adesione, con il patto per il lavoro e il Clima, al Patto Europeo per le competenze, una delle 12 azioni dell'Agenda europea delle competenze**, con cui la Commissione Europea invita le organizzazioni pubbliche e private a unire le forze e ad agire concretamente per massimizzare l'impatto degli investimenti nello sviluppo delle competenze delle persone e nella formazione per la riqualificazione, con l'obiettivo di mobilitare risorse e incentivare le parti interessate a intraprendere azioni concrete per il miglioramento e lo sviluppo delle competenze, la riqualificazione dei lavoratori di tutte le età nell'Unione Europea e le sinergie tra le varie partnership.

• **la risoluzione del Parlamento Europeo relativa alla proclamazione dell'Anno Europeo per le Competenze 2023** (ris. del 30 marzo 2023, di approvazione della proposta della Commissione Europea COM (2022) 526 del 12 ottobre 2022), avente l'obiettivo di sensibilizzare istituzioni europee, Stati membri, parti sociali, imprese e lavoratori dell'Unione a investire nella formazione e nello sviluppo delle competenze per superare la carenza di manodopera e responsabilizzare gli individui a partecipare attivamente alle transizioni in corso del mercato del lavoro attraverso la formazione continua;

• **il Programma di lavoro per l'attuazione dell'anno europeo per le competenze 2023 (D.G.R. n. 717 del 08/05/2023)**, che, in coerenza con gli obiettivi dell'Anno europeo delle competenze, ha previsto campagne di comunicazione, eventi e iniziative di partecipazione dedicati, con l'obiettivo di ampliare i destinatari delle misure di formazione e sensibilizzare il pubblico sull'importanza dell'investimento sulle competenze per creare lavoro di qualità, contrastare le disuguaglianze economiche, sociali, di genere e generazionali e accompagnare imprese, comunità e territori nelle transizioni green e digitale.

• **la Comunicazione COM(2023) 32 final della Commissione "Valorizzare i talenti" – COMUNICAZIONE DELLA COMMISSIONE AL PARLAMENTO EUROPEO, AL CONSIGLIO, AL COMITATO ECONOMICO E SOCIALE EUROPEO E AL COMITATO DELLE REGIONI, Valorizzare i talenti nelle regioni europee** - che prevede la creazione del "Talent Booster Mechanism" basato su 8 pilastri, che prevedono tra l'altro l'iniziativa "Adattamento intelligente delle regioni alla transizione demografica", "l'Iniziativa urbana europea" e la creazione di un sito apposito in cui trovare tutte le iniziative dell'UE a sostegno dello sviluppo dei talenti. L'obiettivo della Harnessing Talent Platform è la creazione di conoscenze e lo scambio di esperienze, per sostenere le regioni d'Europa nell'affrontare il cambiamento demografico e nel mitigare le sfide associate al declino della popolazione con istruzione terziaria in tutta l'UE;

• **la Comunicazione "Cambiamento demografico in Europa: Strumentario di intervento" COMUNICAZIONE DELLA COMMISSIONE AL PARLAMENTO EUROPEO, AL CONSIGLIO, AL**

<sup>1</sup> Communication from the Commission, 'Building an economy that works for people: an action plan for the social economy', COM (2021) 778 final.

<sup>2</sup> COM (2023) 316 final 2023/0179 (NLE).

**COMITATO ECONOMICO E SOCIALE EUROPEO E AL COMITATO DELLE REGIONI** **Cambiamento demografico in Europa: strumentario d'intervento (COM/2023/577 final)**, con cui la Commissione illustra una serie di strumenti (normativi, strategici e finanziari) a disposizione degli Stati membri per gestire l'evoluzione demografica e i relativi effetti sulla società e sull'economia dell'UE, anche in termini di competitività nel mondo, strumenti che – combinati efficacemente con le politiche nazionali e regionali – costituiscono una opportunità per cogliere appieno i benefici insiti nell'evoluzione demografica e allo stesso tempo neutralizzare agevolmente le sfide che pone;

- **la legge regionale 14 febbraio 2023, n. 2 “Attrazione, permanenza e valorizzazione dei talenti ad elevata specializzazione in Emilia-Romagna”**, con la quale la Regione si prefigge di promuovere l'attrazione, la permanenza e la valorizzazione di talenti ad elevata specializzazione, in coerenza con gli obiettivi del “Patto per il lavoro e per il clima” dell'Emilia-Romagna e mediante l'attuazione di misure connesse con la promozione del capitale umano e delle competenze sul territorio regionale;
- **la Comunicazione COM (2016)180 final, della Commissione Europea “Digitalizzazione dell'industria europea**. Cogliere appieno i vantaggi di un mercato unico digitale” che ha stabilito, quale priorità di sviluppo per l'Unione Europea, il rafforzamento della competitività nell'ambito delle tecnologie digitali, per fare in modo che qualsiasi industria in Europa possa beneficiare appieno delle innovazioni digitali, indipendentemente dal settore in cui opera, dal luogo in cui si trova e dalle sue dimensioni;
- **la strategia Emilia-Romagna “Data Valley” bene comune**, un progetto che valorizza istituzioni di ricerca e competenze per progettare il lavoro, l'impresa e la società di domani;
- **l’“ADER - Agenda digitale dell'Emilia-Romagna 2020-2025: Data Valley Bene Comune**, ai sensi dell'art. 6 della legge regionale n. 11 del 2004” (Delibera della Giunta regionale n. 1963 del 21 dicembre 2020) approvata con la Deliberazione dell'Assemblea legislativa n. 38 del 23/02/2021;
- **il Documento strategico regionale per la programmazione unitaria delle politiche europee di sviluppo 2021-2027 (DSR)**, che orienta l'insieme dei programmi europei e del Fondo Sviluppo e Coesione, indirizza la capacità del sistema regionale di attrarre risorse, e prevede strategie territoriali integrate condivise con gli Enti locali, coniugando l'esigenza di rilancio di breve periodo con le trasformazioni strutturali di lungo termine per raggiungere gli obiettivi del Patto;
- **la Strategia di ricerca e innovazione per la specializzazione intelligente (S3) 2021-2027;**

3. Nella redazione del bando sono stati inoltre rispettati **i seguenti criteri applicabili a livello di procedura di attuazione del Programma Regionale FESR 2021/2027 approvati dal Comitato di Sorveglianza il 29/09/23 e ss.mm e ii.:**

➤ coerenza con la strategia industriale e la strategia per le PMI contenuta nella Comunicazione della Commissione al Parlamento europeo, al Consiglio, al Comitato economico e sociale europeo e al Comitato delle regioni recante “Una strategia per le PMI per un'Europa sostenibile e digitale” (COM (2020) 103 final) del 10 marzo 2020: la natura delle operazioni e dei soggetti finanziati è coerente con le politiche di intervento e le aree prioritarie delle suddette strategie;

➤ assenza di interventi di delocalizzazione in conformità dell'articolo 66 o che costituirebbero trasferimento di un'attività produttiva in conformità dell'articolo 65, paragrafo 1, lettera a) del Regolamento (UE) 2021/1060: si sottolinea come il presente bando sia rivolto ad imprese che devono avere una unità produttiva all'interno del territorio regionale per cui si ritiene garantito il rispetto del sopracitato criterio;

➤ assenza di parere motivato della Commissione per infrazione a norma dell'articolo 258 TFUE che metta a rischio la legittimità e regolarità delle spese o l'esecuzione delle operazioni. In relazione a questo criterio le verifiche che sono state effettuate sul sito della Commissione Europea che raccoglie le procedure di infrazione a norma dell'articolo 258 TFUE, garantiscono che il presente bando non prevede interventi che possano rientrare in procedure d'infrazione che metterebbero a rischio la legittimità e regolarità delle spese o l'esecuzione delle operazioni.

➤ coerenza con la condizione abilitante collegata all'Obiettivo specifico 1.4 del PR, ovvero “Sviluppare le competenze per la specializzazione intelligente, la transizione industriale e l'imprenditorialità”.

## **1.4 Dotazione finanziaria**

Le risorse disponibili per finanziare i progetti presentati ai sensi del presente bando sono pari a complessivi € **10 milioni di euro**. Tale dotazione potrà essere incrementata a discrezione della Giunta qualora dovesse realizzarsi una disponibilità ulteriore di risorse a valere sul bilancio gestionale della Regione Emilia-Romagna.

## 2. Beneficiari dei contributi

1. Possono presentare domanda di contributo ai sensi del presente bando i soggetti, enti, organizzazioni privati, iscritti nel Repertorio delle notizie Economiche e Amministrative (REA) delle CCIAA competenti per territorio, che svolgono una attività economica sia con le forme giuridiche tipiche delle imprese (soggetti iscritti nel registro delle imprese) che nelle forme diverse da queste ultime (soggetti iscritti nel REA ma non nel registro delle imprese, con esclusione delle persone fisiche).
2. Non possono presentare domanda ed essere beneficiari dei contributi i soggetti operanti nel settore della produzione primaria di prodotti della pesca e dell'acquacoltura i soggetti operanti nel settore della produzione primaria dei prodotti agricoli.

### 2.1 Requisiti soggettivi di ammissibilità dei soggetti che presentano domanda

I **soggetti proponenti il progetto** devono possedere, al momento della presentazione della domanda di contributo, i seguenti requisiti soggettivi di ammissibilità:

- avere le dimensioni di micro, piccole e medie imprese, secondo la definizione di cui all'allegato 1 del Regolamento UE n. 651/2014 del 17 giugno 2014 (**Allegato A**);
- essere regolarmente costituiti, attivi e iscritti nel REA e, nel solo caso delle imprese in senso stretto, nel registro delle imprese;
- avere l'unità locale o la sede operativa in cui si realizza il progetto nel territorio della [regione Emilia-Romagna](#);
- non rientrare nei casi previsti dall'art. 67 del D. Lgs. 6 settembre 2011, n. 159<sup>3</sup>;
- non trovarsi in stato di liquidazione giudiziale, concordato preventivo (ad eccezione del concordato preventivo con continuità aziendale in forma diretta o indiretta, per il quale sia già stato adottato il decreto di omologazione previsto dall'art. 112 e ss. del Codice della crisi d'impresa e dell'insolvenza), ed ogni altra procedura concorsuale previsto dal Decreto legislativo 14/2019, così come modificato ai sensi del D.lgs. 83/2022, né avere in corso un procedimento per la dichiarazione di una di tali situazioni nei propri confronti<sup>4</sup>.

## 3. Caratteristiche del contributo: tipologia, regime di aiuto e regole sul cumulo

Il contributo previsto nel presente bando sarà concesso nella forma del **fondo perduto**, nella misura **massima del 75%** della spesa ammessa e per un importo, comunque, non superiore a complessivi **50.000 euro**.<sup>5</sup>

### 3.1 Premialità

1. Fatto salvo l'importo massimo concedibile previsto nel presente bando, il contributo indicato nel paragrafo precedente **è incrementato di 10 punti percentuali se il progetto prevede l'inserimento di nuovi "talenti" nel proprio organico**. In questo caso l'incremento del contributo verrà effettivamente liquidato subordinatamente alla condizione sospensiva che **tale inserimento sia comprovato** entro la conclusione del progetto e **mantenuto** per tutto il periodo di stabilità dell'operazione di cui al paragrafo 9.2 del presente bando, **anche in assenza di incremento occupazionale**. L'inserimento dovrà essere comprovato mediante presentazione, in sede di

<sup>3</sup> Tale requisito verrà verificato a campione acquisendo la comunicazione antimafia di cui al D.lgs. n. 159/2011.

<sup>4</sup> Tale requisito si applica solo alle imprese iscritte nel registro delle imprese.

<sup>5</sup> Il contributo complessivo concedibile non potrà comunque superare l'importo massimo di euro 50.000 anche in presenza dei requisiti per ottenere l'applicazione delle premialità previste nel bando.

rendicontazione, del modello UnificatoLAV - per i dipendenti, o di copia del contratto - per le altre forme di lavoro equiparate a quella subordinata - e con le modalità indicate al paragrafo 9.2 del presente bando;

3. Fatto salvo l'importo massimo concedibile previsto nel presente bando, **il contributo sarà incrementato di ulteriori 5 punti percentuali**, qualora, in **alternativa** tra loro, sia presente la dichiarazione del possesso di una delle seguenti premialità. La presenza di più premialità non comporta l'attribuzione di più di un punteggio:
  - a) le azioni oggetto del progetto sono rivolte a personale, apparente all'organico del beneficiario, assegnate in unità locale o sede operativa appartenenti ad una delle aree interessate dalle avverse condizioni meteorologiche che, a partire dal giorno 1° maggio 2023, hanno colpito il territorio delle province di Reggio-Emilia, di Modena, di Bologna, di Ferrara, di Ravenna e di Forlì-Cesena e indicate nell'allegato 1 al Decreto-legge n. 61/2023 e successive eventuali modificazioni (**ZONE ALLUVIONATE**) (Allegato **F.**).
  - b) le azioni oggetto del progetto sono rivolte a personale, apparente all'organico del beneficiario, assegnate in unità locale o sede operativa appartenenti alle aree montane dell'Emilia- Romagna, così come definite ai sensi della L.R. n. 2/2004 e ss.mm.ii. ("Legge per la Montagna") e individuate dalle delibere della Giunta regionale n. 1734/2004 e 1813/2009 (**AREE MONTANE**) (Allegato **G.**).
  - c) le azioni oggetto del progetto sono rivolte a personale, apparente all'organico del beneficiario, assegnate in unità locale o sede operativa appartenenti, alle aree interne dell'Emilia-Romagna (**AREE INTERNE**), così come individuate nella Deliberazione di Giunta n. 512/2022 (**Allegato H.**).
  - d) le azioni oggetto del progetto sono rivolte a personale, apparente all'organico del beneficiario, assegnate in unità locale o sede operativa appartenenti aree comprese nella Carta nazionale degli aiuti di stato a finalità regionale approvata dalla CE con decisione C (2022) 1545 final del 18.03.2022 (c.d. **AREE 107.3.C**) (**Allegato I.**).
  - e) nel caso in cui i soggetti proponenti, che abbiano un fatturato annuo pari o maggiore a 2 mln di €, siano in possesso, al momento della domanda, del **rating di legalità** ai sensi del Decreto dell'articolo 5-ter del decreto-legge 1/2012, come modificato dal D.L 29/2012, convertito con modificazioni dalla Legge 62/2012) e del Decreto MEF-MISE 20 febbraio 2014, n. 57.

**3. Le premialità indicate nel presente paragrafo saranno applicate esclusivamente** qualora il richiedente ne dichiari espressamente la sussistenza nella domanda di contributo. Le suddette premialità **non verranno invece applicate**:

- nel caso in cui, in mancanza della dichiarazione espressa relativa alla loro sussistenza, tali premialità potrebbero anche essere verificate d'ufficio dall'Amministrazione;
- qualora, a seguito dell'istruttoria della domanda, dovesse esserne accertata l'insussistenza.

4. Nel caso in cui il beneficiario sia titolare di più unità locali o sedi operative su cui realizza l'intero progetto, ai fini dell'applicazione delle premialità di cui al precedente paragrafo 2. lett. a), b), c), d), il beneficiario dovrà dimostrare che le azioni sono dirette in prevalenza nei confronti di unità di personale assegnate a unità locali o sedi operative nelle zone ivi descritte. La prevalenza dovrà essere dimostrata in ragione del complesso delle unità di organico dell'intera struttura aziendale.

### **3.2 Regime di aiuto e regole sul cumulo**

I contributi previsti dal bando sono concessi, nell'ambito del "**Regime de minimis**", così come disciplinato dal Regolamento (UE) N. 2831/2023 della Commissione del 13 dicembre 2023; le spese oggetto del contributo **non sono cumulabili** con altre agevolazioni pubbliche di qualsiasi natura.



## 4. Caratteristiche dei progetti finanziabili

### 4.1 Interventi ammissibili

#### **1. Sono ammissibili gli interventi volti ad investire in competenze per la specializzazione intelligente, per la transizione industriale e per l'imprenditorialità.**

I progetti **dovranno** illustrare un piano triennale di strategia aziendale finalizzata a perseguire uno o più obiettivi di cui al presente bando, dovranno indicare le modalità di finanziamento e **dovranno** essere articolati in:

**FASE A – Rilevazione dei fabbisogni** di specifiche competenze all'interno della realtà aziendale necessarie per affrontare, alternativamente o congiuntamente:

- la transizione digitale ed ecologica guidata dalla Strategia di specializzazione intelligente (S3) 2021-2027 regionale<sup>6</sup>;
- l'innovazione dei metodi di produzione e di organizzazione, i materiali e i processi produttivi in maniera intelligente, sostenibile e continuativa;

**FASE B – Introduzione di azioni** volte alla riduzione del *mismatch* tra domanda e offerta di competenze, anche in ottica di genere, e con eventuale coinvolgimento delle Università, dei laboratori accreditati della Rete Alta Tecnologia, degli Enti e degli organismi di ricerca, dei centri per l'innovazione, dei Tecnopoli, delle Associazioni Clust-ER regionali della Regione degli AFAM e degli ITS. Il piano delle azioni dovrà espressamente indicare i percorsi di potenziamento delle competenze che saranno intrapresi e le modalità di finanziamento, con particolare riguardo a quelli per cui il beneficiario intenderà fare ricorso al finanziamento a valere sui Fondi Interprofessionali e/o Fondo Nuove attraverso la partecipazione a opportunità finanziate o che saranno finanziate a valere sul PR FSE+.

#### **Le azioni potranno riguardare:**

- a) l'introduzione di ricercatori ad alta specializzazione scientifica e figure professionali, anche manageriali e/o Temporary Manager, e/o esperti in digital marketing/marketing strategico, eco-design e transizione verde, sviluppo organizzativo ed Academy Aziendale/di filiera, in grado di far dialogare le imprese e il mondo della ricerca, della formazione, della finanza; l'introduzione di tali figure dovrà risultare esplicitamente descritta nel progetto, indicando la collocazione nell'organico del beneficiario. L'inserimento potrà dar luogo alla premialità, purché rispetti le caratteristiche descritte al paragrafo 3.1 **PREMIALITA'**;
- b) lo sviluppo di figure professionali e competenze per la specializzazione intelligente, la transizione industriale, digitale ed ecologica e l'adattabilità al cambiamento, con particolare attenzione alla parità di genere, alle nuove competenze STEM e a quelle in grado di operare per il raggiungimento degli obiettivi propri della nuova Agenda ONU 2030 - nel piano di intervento dovranno essere chiaramente esplicitati i percorsi di sviluppo e potenziamento delle competenze da svolgere con risorse proprie o mediante forme di finanziamento già richieste o da richiedere a valere sui Fondi Interprofessionali e/o Fondo Nuove Competenze nonché attraverso la partecipazione a opportunità finanziate o che saranno finanziate a valere sul PR FSE+;
- c) il rafforzamento e il potenziamento delle competenze interne anche attraverso simulazioni, study visit, esperienze presso altre aziende italiane o straniere (stage o trasferte)
- d) le eventuali azioni finalizzate all'organizzazione e/o al funzionamento di Academy interne e/o di filiera

---

<sup>6</sup> Per consultare la S3 regionale si rinvia al seguente link <https://fesr.regione.emilia-romagna.it/s3>



**2. Sono ammissibili a finanziamento i progetti finalizzati alla realizzazione di nuovi prodotti e/o servizi e/o processi produttivi e/o al miglioramento di prodotti e/o servizi e/o processi produttivi esistenti. In particolare, gli interventi compresi nei progetti dovranno prevedere:**

- **Redazione di un piano strategico aziendale** per la creazione, lo sviluppo, il rafforzamento, l'attrazione di competenze e/o per il loro trattenimento;
- **Individuazione di un piano di azioni formative** realizzate in autonomia o collegate alle misure FSE+ (in questo secondo caso precisare e indicare quali azioni saranno oggetto di apposita domanda di finanziamento sul PR FSE+ o collegate ad altre fonti di finanziamento, quali Fondi Interprofessionali, Fondo Nuove Competenze, FSE+).

3. Gli elementi **minimi** da indicare per quanto riguarda il progetto sono:

- La rilevazione dei fabbisogni;
- le modalità di intervento;
- i contenuti del servizio da erogare e le sue modalità di erogazione;
- le azioni di rafforzamento e sviluppo competenze con precisazione di quelle per le quali è già stata presentata istanza o si intende presentare a valere sui Fondi Interprofessionali e/o Fondo Nuove Competenze;
- il sistema di monitoraggio e di misurazione dell'impatto dei risultati, con particolare riguardo al n. di nuovi "talenti" inseriti nell'organico per effetto del progetto e il n. delle unità di personale che fruiscono di azioni di rafforzamento delle competenze.

4. Gli interventi di cui al comma 1 del presente paragrafo **potranno essere avviati a partire dalla data di presentazione della domanda e conclusi entro la data del 31 dicembre 2024**. Inoltre, in base a quanto previsto nel comma 6 dell'articolo 63 del Regolamento UE n. 1060/2021, gli interventi non dovranno essere stati materialmente completati o interamente attuati prima che sia stata presentata la domanda di contributo, a prescindere dal fatto che tutti i relativi pagamenti siano stati effettuati o meno; al momento della rendicontazione delle spese, verrà verificato che il progetto sia stato iniziato e completato entro i termini previsti nel bando. Le date di inizio e fine delle attività descritte nel progetto saranno attestata nella relazione finale presentata dal consulente a supporto della rendicontazione.

- dovranno essere realizzati presso unità locali e/o sedi operative ubicate nel territorio della regione Emilia-Romagna. Per quanto attiene all'applicazione delle premialità, consultare il paragrafo 3.1. del presente bando;
- non devono ricomprendere attività che sono parte di un'operazione oggetto di delocalizzazione in Emilia-Romagna o che costituiscono trasferimento di una attività produttiva in Emilia-Romagna da uno stato membro dell'Unione o da un'altra Regione italiana ai sensi degli articoli 65 e 66 del Regolamento UE n. 1060/2021.

5. L'investimento complessivo per la realizzazione degli interventi proposti dovrà avere una dimensione finanziaria non inferiore a **euro 30.000, I.V.A esclusa**. La dimensione minima dell'investimento dovrà essere mantenuta e assicurata anche in fase di rendicontazione delle spese sostenute per la sua realizzazione. Pertanto, qualora a seguito delle verifiche istruttorie in merito alla rendicontazione delle spese sostenute, o a seguito di controlli successivi, dovesse risultare che quelle effettivamente ammesse sono inferiori a tale dimensione minima, il contributo concesso sarà interamente revocato.

## **4.2 Spese ammissibili**

### **1. Sono ammissibili a finanziamento le seguenti spese<sup>7</sup>:**

- A. acquisizione di consulenze specialistiche per la realizzazione del progetto, comprese le spese per la definizione, elaborazione e implementazione di modelli e/o strumenti per rilevazione, il monitoraggio e la valutazione dell'impatto del progetto;

---

<sup>7</sup> Le spese si intendono escluse di I.V.A, a meno che quest'ultima non rappresenti un costo non recuperabile. In questo caso dovrà essere allegata alla rendicontazione apposita dichiarazione del revisore dei conti o del commercialista che attesta la non detraibilità della imposta, indicando altresì la norma legislativa di riferimento.

- B. spese di trasferta ovvero, viaggio, vitto, alloggio del personale, per i casi di *study visit*, esperienze presso altre aziende italiane o straniere (stage o trasferte);
- C. oltre alle spese sopra indicate, dato il particolare coinvolgimento del personale interno dei beneficiari, sono riconosciute forfettariamente **spese generali** in misura **pari al 7%** della somma delle voci A, B, ai sensi dell'articolo 54, comma 1, lettera a) del Regolamento (UE) 2021/1060), nelle quali possono essere ricompresi i costi generali legati alla gestione del progetto, alla presentazione della domanda e della rendicontazione. Tali spese non dovranno essere oggetto di rendicontazione.

**Non sono ammissibili le spese:**

- relative agli interessi passivi, all'acquisto di terreni e relative al pagamento dell'I.V.A., salvo nei casi in cui l'imposta non sia recuperabile;
- per il pagamento di tasse e imposte;
- per corsi di formazione professionale,
- generali di funzionamento e di gestione corrente (comprese le spese per garanzie fidejussorie e accensioni di conto corrente).
- per estensione della garanzia;

**3. Non sono, inoltre, ammissibili le spese non strettamente connesse con la realizzazione del progetto**

**4. Le spese previste per la realizzazione dei progetti per essere considerate ammissibili devono, inoltre, essere:**

- pertinenti e riconducibili al progetto presentato e approvato;
- contabilizzate in conformità alle disposizioni di legge ed ai principi contabili;
- riferite a fatture o altri documenti contabili equivalenti fiscalmente validi (ad esclusione delle spese di cui alla voce C);
- contabilizzate in conformità alle disposizioni di legge ed ai principi contabili in uno o più conti correnti intestati al beneficiario;
- non pagate al medesimo fornitore con quietanze cumulative, comprensive di altre fatture non rendicontate e, pertanto, non attinenti al progetto presentato ai sensi del presente bando.
- effettivamente sostenute dal beneficiario e integralmente **pagate esclusivamente con le modalità elencate nella tabella riportata al paragrafo 8.1 MODALITÀ E TERMINI PER LA RENDICONTAZIONE.**

**5. I beneficiari devono istituire un sistema di contabilità separata** per l'operazione o una codificazione contabile adeguata che garantisca una chiara identificazione e differenziazione delle spese relative all'operazione agevolata rispetto alle spese del beneficiario sostenute per altre attività.

**5. Le fatture e tutti i documenti di spesa relativi ai progetti ammessi a finanziamento per essere considerate ammissibili:**

- debbono essere emessi ed integralmente pagati nel periodo ricompreso tra la data di presentazione della domanda e la data di presentazione della rendicontazione delle spese e devono, comunque, riferirsi alle attività e agli interventi svolti dalla data di presentazione della domanda ed entro il **31.12.2024**, salvo eventuali proroghe;
- devono contenere, ai sensi di quanto prescritto dall'art. 5 del Decreto-Legge 24 febbraio 2023, n. 13, convertito in Legge 21 aprile 2023, n. 41, **l'indicazione del CUP (Codice Unico di Progetto)**, di cui all'articolo 11 della legge 16 gennaio 2003, n. 3, riportato nell'atto di concessione o comunicato al momento di assegnazione dell'incentivo stesso ovvero al momento della richiesta dello stesso. Qualora le spese previste dal piano dei costi approvato siano state sostenute prima del ricevimento del CUP, occorre procedere obbligatoriamente alla regolarizzazione dei documenti contabili attraverso una delle seguenti modalità:

- **mediante l'emissione di note di credito** volte ad annullare i titoli di spesa non indicanti il CUP e la successiva emissione di nuovi titoli di spesa che prevedano tale indicazione; in tale caso, qualora i titoli

di spesa fossero già stato pagati, in sede di rendicontazione dovranno essere allegati le fatture originali unitamente alle note di credito e ai nuovi titoli di spesa;

**oppure**

- **mediante la realizzazione di un'integrazione elettronica** da unire all'originale, secondo le modalità indicate dalla circolare dell'Agenzia delle entrate n. 14/E del 2019; l'integrazione elettronica della fattura senza CUP è possibile utilizzando il codice di autofattura/integrazione predisposto dall'Agenzia delle Entrate (TD20). Nel caso di autofattura con "Tipo-Documento" "TD20", nella sezione "Dati del cedente/prestatore" vanno inseriti quelli relativi al fornitore che avrebbe dovuto emettere la fattura corretta, nella sezione "Dati del cessionario/committente" vanno inseriti quelli relativi al soggetto che emette e trasmette via SdI il documento, nella sezione "Soggetto Emittente" va utilizzato il codice "CC" (committente/cessionario);
- **Fatture estere:** in tutti i casi in cui il fornitore dei servizi sia un soggetto estero, la fattura potrà essere regolarizzata mediante l'apposizione del CUP sull'originale di ogni fattura cartacea, sia di acconto che di saldo, con scrittura indelebile, anche mediante l'utilizzo di un apposito timbro, nonché nell'oggetto o nel campo note della relativa comunicazione trasmessa all'Agenzia delle Entrate in modalità telematica attraverso il Sistema di Interscambio (SdI) entro il quindicesimo giorno del mese successivo a quello di ricevimento della fattura estera (D.Lgs. n. 127/2015, art. 1, comma 3bis, lett. b) se applicabile e se previsto dalla normativa in relazione alla tipologia di acquisto.

- non devono essere emesse dal legale rappresentante e da qualunque altro soggetto facente parte degli organi societari e/o di governance del soggetto richiedente e/o dei soggetti ad esso collegati e/o dei soggetti controllanti e/o dei soggetti controllati;
- non devono essere emesse da imprese in rapporto di collegamento, controllo e/o con assetti proprietari sostanzialmente coincidenti;

## 5. Modalità e termini per la presentazione delle domande di contributo

1. Le domande di contributo dovranno essere compilate, validate ed inviate alla Regione esclusivamente per via telematica, tramite l'applicazione web "SFINGE 2020", le cui modalità di accesso e di utilizzo saranno rese disponibili sul sito internet della Regione al seguente indirizzo: <http://fesr.regione.emilia-romagna.it>, nella sezione dedicata al bando. Non saranno ammesse domande presentate con altre modalità. Per l'accesso all'applicativo SFINGE 2020 dovranno essere utilizzati il **Sistema Pubblico di Identità Digitale (SPID)**, la **Carta di Identità Elettronica (CIE)** o la **Carta Nazionale dei Servizi (CSN)** del rappresentante legale o della persona da questi **incaricata e/o delegata** alla compilazione, validazione e trasmissione della domanda di contributo. Le linee guida per la compilazione, validazione e trasmissione on-line della domanda saranno rese disponibili tramite pubblicazione delle stesse sul sito internet sopra indicato.

2. Il Responsabile del Settore Innovazione sostenibile, imprese, filiere produttive o il soggetto da lui delegato potrà, con proprio provvedimento e con congruo anticipo rispetto alla apertura della finestra per la presentazione delle domande, procedere alla modifica delle modalità per la compilazione, validazione e trasmissione delle stesse.

3. La domanda di contributo e il relativo progetto possono essere presentati:

- dal legale rappresentante del soggetto proponente che intende effettuare l'investimento; oppure
- da un altro soggetto al quale è conferito, dal rappresentante legale del soggetto proponente, con **procura speciale**, un mandato con rappresentanza per la compilazione, la sottoscrizione e la presentazione della domanda nonché per tutti gli atti e le comunicazioni conseguenti inerenti all'inoltro della stessa. La procura speciale, il cui modello è indicato nell'Allegato **B**, deve essere sottoscritta, digitalmente o in forma autografa<sup>8</sup>, dal rappresentante legale del soggetto richiedente e deve essere accompagnata da una dichiarazione del procuratore delegato, contenuta nel medesimo allegato **B**, sottoscritta digitalmente.

---

<sup>8</sup> In caso di firma autografa dovrà essere allegata una fotocopia del documento di identità in corso di validità del sottoscrittore.

4. La domanda di contributo sarà resa nella forma di dichiarazione sostitutiva di certificazione/atto di notorietà, ai sensi degli artt. 46 e 47 del D.P.R. n. 445/2000 ed è quindi soggetta alla responsabilità, anche penale, di cui agli artt. 75 e 76 dello stesso decreto in caso di dichiarazioni mendaci. La domanda di contributo dovrà essere compilata secondo le indicazioni presenti sull'applicativo SFINGE 2020 e, fatte salve le ulteriori informazioni richieste, **dovranno essere indicati i seguenti elementi obbligatori:**

- i dati identificativi del richiedente nonché la presenza dei requisiti soggettivi nel presente bando e richiesti per accedere ai contributi;
- l'indirizzo di Posta Elettronica Certificata attivo del richiedente al quale l'Amministrazione regionale trasmetterà tutte le comunicazioni sia nella fase di selezione e valutazione delle proposte, sia nella fase di realizzazione del piano di investimento;
- il titolo del progetto;
- una scheda di sintesi del progetto (abstract del progetto) che sarà soggetta a pubblicazione ai sensi degli articoli 26 e 27 del Decreto legislativo 14 marzo 2013 n. 33, in tema di pubblicazione degli atti di concessione di sovvenzioni, contributi, sussidi e attribuzioni di vantaggi economici;
- **dovrà inoltre essere prodotta una relazione che descriva:**
  - i fabbisogni organizzativi ed in termini di competenze;
  - le modalità di intervento;
  - i contenuti del servizio da erogare e le sue modalità di erogazione;
  - **le azioni di potenziamento delle competenze, precisando le forme di finanziamento;**
  - **le unità da inserire nell'organico del beneficiario**, qualora il progetto lo preveda
  - il sistema di monitoraggio e di misurazione dell'impatto dei risultati del progetto, avendo a riferimento in particolare le unità da inserire in organico e quelle da sottoporre a potenziamento delle competenze, valorizzando anche quanto già eventualmente già realizzato dal proponente;
  - gli interventi da realizzare, da cui dovrà emergere in modo chiaro ed esauriente la coerenza degli stessi con gli obiettivi del bando;
  - il piano dei costi degli interventi previsti nel progetto;
- una dichiarazione in merito alla presenza o meno, al momento di presentazione della domanda di contributo, di uno dei requisiti che danno diritto al riconoscimento della premialità previste nel bando;
- una dichiarazione di aver preso visione della "Carta dei principi di responsabilità sociale" di cui all'Allegato **C**, di aderire ai principi in essa espressi e di conservare copia della stessa sottoscritta dal legale rappresentante per eventuali controlli;
- una dichiarazione di impegno a rispettare tutti gli obblighi previsti nel bando a carico dei beneficiari del contributo e a restituire l'importo del contributo effettivamente erogato, maggiorato degli interessi legali maturati, in caso di mancata osservanza degli obblighi medesimi;
- una dichiarazione che attesti che gli stessi non devono essere destinatari di provvedimenti di decadenza, di sospensione o di divieto di cui all'art. 67 del D. Lgs. 6 settembre 2011, n. 159;
- l'eventuale posizione INPS e INAIL nel caso di presenza di dipendenti.

5. Alla domanda di contributo dovrà essere allegato tramite caricamento sul sistema web SFINGE 2020:

- un breve **video**, della durata massima di 3 minuti, in cui, secondo la traccia che sarà pubblicata sul sito internet regionale, nella sezione dedicata al bando, il rappresentante legale del soggetto proponente illustra brevemente le caratteristiche dello stesso e quelle del progetto candidato a finanziamento. Il formato ammesso per il video è MP4 e la dimensione massima del file non deve eccedere i 350 MB<sup>9</sup>;
- nel caso vi sia l'eventuale collaborazione nel progetto, con uno degli attori dell'ecosistema dell'innovazione, le lettere di supporto o manifestazioni di interesse da parte di questi ultimi attestanti il valore aggiunto della collaborazione in relazione al progetto presentato.

6. I richiedenti sono tenuti, al momento della presentazione della domanda, al pagamento dell'imposta di **bollo** pari a € 16,00<sup>10</sup>. Poiché la domanda viene trasmessa per via informatica tramite il sistema web SFINGE 2020, al fine di dimostrare l'avvenuto pagamento della suddetta imposta i richiedenti, potranno, in alternativa:

---

<sup>9</sup> Tale allegato è sempre obbligatorio.

<sup>10</sup> Qualora il soggetto richiedente sia esente dal pagamento dell'imposta di bollo dovrà specificarlo nella domanda di contributo, indicando i riferimenti normativi che giustificano tale esenzione.

- acquistare una marca da bollo di importo pari a € 16,00, indicare nella domanda di contributo la data di emissione della marca da bollo, il numero identificativo della marca da bollo e conservare la marca da bollo e mostrare la stessa, in fase di controllo, ai funzionari regionali preposti alle verifiche in loco; oppure
- effettuare il pagamento telematico della marca da bollo di importo pari a € 16,00 al momento della compilazione della domanda attraverso SFINGE 2020; in questo caso il sistema riporterà automaticamente gli estremi del pagamento, numero identificativo e data, nella domanda di contributo.

7. Le domande di contributo dovranno essere trasmesse alla Regione **dalle ore 10.00 del giorno 10/04/2024 alle ore 13.00 del giorno 07/05/2024<sup>11</sup>**.

8. Non saranno considerate ammissibili e pertanto saranno escluse dalla fase di valutazione, oltre che per gli elementi già indicati, le domande:

- trasmesse con modalità differenti dalla specifica applicazione web SFINGE 2020;
- trasmesse oltre il termine;
- **prive di anche uno solo degli elementi/documenti obbligatori richiesti dal presente bando. Non è consentita l'integrazione dei documenti obbligatori della domanda, ma solo la mera regolarizzazione di cui all'art. 71 comma 3, DPR 445/2000. Con ciò si intende che l'assenza di un elemento/documento obbligatorio non è sanabile, mentre un elemento/documento obbligatorio parzialmente presente o con un errore può essere sanato.**

## 6. Procedura di selezione delle domande e valutazione dei progetti

1. La procedura di selezione delle domande e valutazione dei progetti sarà di tipo **valutativo a sportello** ai sensi dell'articolo 5, comma 3 del D. Lgs. 123/1998 e sarà effettuata, pertanto, secondo l'ordine cronologico di presentazione degli stessi.

2. La selezione delle domande si articola, in particolare, in:

- istruttoria di ammissibilità **formale** delle domande di contributo;
- valutazione di ammissibilità **sostanziale** dei progetti e valutazione di **merito** degli stessi, con relativa attribuzione del punteggio ai fini dell'ammissibilità e della formazione della graduatoria;
- attribuzione delle **premierità** applicando le stesse in termini di attribuzione di una maggiorazione di contributo secondo quanto definito nel paragrafo 3.1 del presente bando.

3. L'iter del procedimento istruttorio sarà concluso entro 90 giorni decorrenti dalla data di chiusura dei termini di cui al comma 7 del paragrafo 5 oppure entro 120 giorni qualora le domande di contributo dovessero essere superiori al numero di 400. Il suddetto termine è da considerarsi sospeso qualora sia necessario chiedere integrazioni documentali e/o chiarimenti relativi ai documenti presentati e riprende a decorrere dall'inizio dalla data di ricevimento della documentazione o dei chiarimenti richiesti.

### 6.1. Istruttoria di ammissibilità formale

1. L'istruttoria delle domande di contributo dal punto di vista dell'ammissibilità **formale** verrà svolta dal Settore Innovazione sostenibile, imprese, filiere produttive della Direzione Generale Conoscenza, Ricerca, Lavoro, Imprese, eventualmente supportato da altri soggetti interni e/o esterni.

2. L'istruttoria di ammissibilità **formale** viene effettuata al fine di verificare, fra l'altro:

- il rispetto della procedura di attivazione di riferimento e delle regole previste dalla normativa vigente in tema di procedure amministrative;

---

<sup>11</sup> Il Responsabile del Settore Innovazione sostenibile, imprese, filiere produttive o il soggetto da lui delegato potrà procedere alla riapertura dei termini qualora, in base alle domande presentate, risulti un parziale utilizzo delle risorse finanziarie destinate all'attuazione del presente bando. Inoltre, qualora se ne ravvisi la necessità i termini entro i quali dovranno essere presentate le domande di contributo potranno essere modificati con provvedimento del Responsabile del Settore Innovazione sostenibile, imprese, filiere produttive o del soggetto da lui delegato. Di tale eventuale modifica verrà data notizia, con congruo anticipo, tramite pubblicazione delle nuove finestre e delle nuove scadenze sul sito internet della Regione al seguente indirizzo: <http://fesr.regione.emilia-romagna.it>, nella sezione dedicata al bando.

- la correttezza dell'iter amministrativo di presentazione della domanda di finanziamento (rispetto dei tempi);
- la completezza della domanda, con particolare riferimento agli allegati richiesti e salva la facoltà di attivazione del soccorso istruttorio;
- l'eleggibilità del richiedente secondo quanto previsto dalla procedura di attivazione (bandi, manifestazione di interessi), dalla normativa nazionale e comunitaria applicabile e dall'ambito di applicazione del PR-FESR;
- la conformità alle regole nazionali e dell'Unione europea in tema di contratti pubblici e di aiuti di stato nonché specifiche dei fondi SIE;
- la sottoscrizione da parte dell'impresa proponente della Carta dei principi di responsabilità sociale d'impresa;
- il possesso, in capo al soggetto richiedente, dei requisiti soggettivi di ammissibilità previsti nel presente bando.

Le domande presentate non saranno considerate ammissibili e, pertanto, saranno **escluse** dalla fase di valutazione di ammissibilità sostanziale e di merito, nel caso in cui difettino di uno dei requisiti di ammissibilità formale previsti nel presente bando. **In questo caso, il responsabile del procedimento formalizzerà, con proprio atto, l'esclusione per motivi formali e lo notificherà ai diretti interessati.**

## **6.2. Valutazione di ammissibilità sostanziale, di merito dei progetti e attribuzione dei punteggi**

1. I progetti relativi alle domande che hanno superato la fase istruttoria di ammissibilità formale saranno valutati:

- sotto il profilo dell'ammissibilità sostanziale;
- nel merito, secondo i criteri di valutazione e relativi punteggi indicati nei seguenti commi.

2. La **valutazione di ammissibilità sostanziale** viene effettuata al fine di verificare i seguenti aspetti:

- la coerenza del progetto con la strategia, i contenuti e gli obiettivi del programma regionale FESR 2021/2027;
- coerenza del progetto con l'ambito di applicazione del FESR e le tipologie di intervento in esso previste in conformità con quanto previsto dall'art. 73, comma 2, lett. g) del Regolamento (UE) 2021/1060;
- coerenza del progetto con le priorità della Smart Specialization Strategy 2021-2027, con la Relazione di autovalutazione per il soddisfacimento dei criteri relativi alla condizione abilitante 1 "Good governance of national or regional smart specialization strategy" e con la Data Valley Bene Comune – Agenda Digitale dell'Emilia-Romagna 2022-2025;
- Il rispetto del principio del DNSH

**Il superamento della valutazione di ammissibilità sostanziale rappresenta la condizione necessaria per poter accedere alla fase di valutazione di merito**

3. La valutazione di **merito** dei progetti sarà svolta tenendo conto dei seguenti parametri:

- a) qualità della proposta in termini di definizione degli obiettivi, metodologia e procedure di attuazione dell'intervento e in termini di coerenza con le strategie aziendali;
- b) strategicità delle figure professionali che si intendono sostenere per affrontare la doppia transizione e le sfide manageriali, inclusi gli obiettivi propri dell'Agenda ONU 2030
- c) presenza di percorsi dedicati alla riduzione del mismatch di competenze in un'ottica di genere e/o applicazione dell'equilibrio di genere nei percorsi di assunzione e rafforzamento delle competenze con particolare attenzione alle STEM
- d) coinvolgimento degli attori dell'ecosistema regionale dell'innovazione, delle università, delle AFAM (Istituti per l'Alta Formazione, Artistica, Musicale e Coreutica) e degli ITS nella predisposizione dei fabbisogni di competenze innovative.

A conclusione dell'attività di valutazione di merito, saranno attribuite eventuali premialità ai richiedenti, ai sensi di quanto definito al paragrafo 3.1. del presente bando.

- A) **Ai fini dell'ammissione al finanziamento e della formazione della graduatoria i progetti proposti:**
- dovranno essere coerenti con i parametri utilizzati per la valutazione di ammissibilità sostanziale;
  - dovranno ottenere, a seguito della valutazione di merito, un punteggio pari ad **almeno 50 punti su 100**

A tale fine i punti attribuiti a ciascun parametro utilizzato per la valutazione di merito sono i seguenti:

CRITERIO DI VALUTAZIONE	PUNTEGGIO	DECLINAZIONE DEL CRITERIO DI VALUTAZIONE		PUNTEGGIO
A) QUALITÀ DELLA PROPOSTA IN TERMINI DI DEFINIZIONE DEGLI OBIETTIVI, METODOLOGIA E PROCEDURE DI ATTUAZIONE DELL'INTERVENTO E IN TERMINI DI COERENZA CON LE STRATEGIE AZIENDALI	MAX 20 PUNTI	A1	Qualità della proposta nella definizione degli obiettivi e in termini di coerenza con le strategie aziendali e con gli obiettivi del bando	MAX 10 PUNTI
		A2	Qualità della proposta nella definizione delle metodologie dell'intervento e in termini di coerenza con le strategie aziendali e con gli obiettivi del bando	MAX 10 PUNTI
B) STRATEGICITÀ DELLE FIGURE PROFESSIONALI CHE SI INTENDONO SOSTENERE PER AFFRONTARE LA DOPPIA TRANSIZIONE E LE SFIDE MANAGERIALI, INCLUSI GLI OBIETTIVI PROPRI DELL'AGENDA ONU 2030	MAX 20 PUNTI	B1	Strategicità delle figure professionali che si intendono inserire per affrontare la doppia transizione	MAX 10 PUNTI
		B2	Strategicità delle figure professionali che si intendono inserire per affrontare le sfide manageriali e gli obiettivi dell'Agenda 2030	MAX 10 PUNTI
C) PRESENZA DI PERCORSI DEDICATI ALLA RIDUZIONE DEL <i>MISMATCH</i> DI COMPETENZE IN UN'OTTICA DI GENERE E/O APPLICAZIONE DELL'EQUILIBRIO DI GENERE NEI PERCORSI DI ASSUNZIONE E RAFFORZAMENTO DELLE COMPETENZE CON PARTICOLARE ATTENZIONE ALLE STEM	MAX 40 PUNTI		Qualità dei percorsi e delle azioni da intraprendere per ridurre il <i>mismatch</i> di competenze	MAX 20 PUNTI
			Qualità delle proposte volte alla riduzione del divario di genere ed al potenziamento delle competenze STEM	MAX 20 PUNTI
D) COINVOLGIMENTO DEGLI ATTORI DELL'ECOSISTEMA REGIONALE DELL'INNOVAZIONE, DELLE UNIVERSITÀ, DELLE AFAM (ISTITUTI PER L'ALTA FORMAZIONE, ARTISTICA, MUSICALE E COREUTICA) E DEGLI ITS NELLA PREDISPOSIZIONE DEI FABBISOGNI DI COMPETENZE INNOVATIVE.	MAX 20 PUNTI		Qualità e coerenza, con la strategia aziendale e gli obiettivi del bando, della proposta progettuale in termini di coinvolgimento degli attori dell'ecosistema, con particolare riferimento ai ruoli ricoperti e alla eventuale co-progettazione	MAX 20 PUNTI

4. La valutazione di ammissibilità sostanziale e di merito dei progetti sarà svolta da un **Nucleo di Valutazione** nominato con provvedimento del Direttore generale della Direzione Generale Conoscenza, Ricerca, Lavoro, Imprese e composto da minimo tre componenti che potranno essere individuati sia all'interno che all'esterno dell'Amministrazione Regionale. Il nucleo di valutazione nello svolgimento della sua attività potrà essere supportato da un gruppo di lavoro, individuato nello stesso provvedimento, per l'effettuazione della preistruttoria di merito dei progetti finalizzata a fornire ed evidenziare tutti gli elementi utili per la valutazione finale e l'attribuzione dei punteggi.

### 6.3 Provvedimenti amministrativi: graduatoria ed esclusioni

1. Il Responsabile del Settore Innovazione sostenibile, imprese, filiere produttive o il soggetto da lui delegato, a conclusione del processo di valutazione, provvede a:
  - approvare la **graduatoria** delle proposte ammissibili (che hanno raggiunto un punteggio di **almeno 50 punti**), formulata secondo l'ordine cronologico di arrivo, con l'indicazione di quelle finanziabili ed eventualmente di quelle non finanziabili per carenza di risorse e **concede** i relativi contributi;
  - a adottare i provvedimenti amministrativi di rigetto delle domande non ammissibili con l'indicazione delle relative motivazioni
2. **Ai fini dell'adozione del provvedimento di concessione verrà verificato:**
  - che il soggetto richiedente tenuto al pagamento dei contributi previdenziali e assicurativi abbia una situazione di regolarità contributiva nei confronti di INPS e INAIL. Qualora tale condizione non dovesse



essere riscontrata la Regione non potrà procedere alla concessione del contributo e la domanda di contributo sarà considerata decaduta;

- che l'importo del plafond previsto dal regime "De minimis" sia tale da consentire, in toto o in parte, la concessione stessa in capo al richiedente.

## 7. Proroghe e variazioni

### 7.1. Proroghe

1. Eventuali **proroghe** dei termini di conclusione e, conseguentemente, di rendicontazione dei progetti potranno essere concesse, a richiesta del beneficiario, adeguatamente motivata, solo in presenza di circostanze non prevedibili al momento della presentazione della domanda e/o della concessione del contributo e non dipendenti da fatti imputabili al beneficiario stesso e per un periodo, comunque, **non superiore a 6 mesi**.
2. Le richieste di proroga dovranno, essere trasmesse, tramite l'applicativo SFINGE 2020 prima della scadenza del termine ultimo per la conclusione del progetto, **pena la non accettazione delle stesse**.
3. La struttura competente per l'istruttoria delle richieste di proroga è il Settore Innovazione Sostenibile, Imprese, Filiere Produttive che provvede ad esprimersi entro il termine di 30 giorni dalla data del loro ricevimento. Tale termine è da considerarsi sospeso qualora sia necessario chiedere integrazioni documentali e/o chiarimenti e decorre nuovamente dalla data di ricevimento della documentazione e/o dei chiarimenti richiesti.
4. L'eventuale proroga è autorizzata o rigettata dal Responsabile del procedimento e le relative comunicazioni sono trasmesse al beneficiario tramite l'applicativo SFINGE 2020. In caso di non accoglimento della richiesta di proroga, il beneficiario del contributo potrà scegliere di realizzare ugualmente il progetto entro il termine originariamente assegnato oppure di presentare formale dichiarazione di rinuncia al contributo. Nel caso in cui, nonostante il rigetto della richiesta di proroga, il beneficiario dovesse realizzare e concludere il progetto oltre i termini previsti nel bando, si procederà alla decadenza e revoca del contributo concesso. L'autorizzazione alla proroga dei termini di conclusione del progetto comporta automaticamente lo slittamento del termine ultimo di presentazione della rendicontazione di un periodo pari alla proroga concessa/autorizzata per l'ultimazione del progetto.

### 7.2. Variazioni

1. I beneficiari dei contributi, **nel periodo precedente alla rendicontazione** degli interventi, **sono obbligati a** presentare una richiesta di autorizzazione alla variazione del progetto nei seguenti casi:

**a) modifica della sede e dell'area dell'intervento:** qualora gli interventi ammessi a contributo vengano realizzati in una unità locale/sede operativa e/o in un'area diverse da quella indicata al momento della presentazione della domanda, e comunque localizzate all'interno delle aree ammissibili;

**b) nuove o diverse spese:** qualora, per la realizzazione degli interventi previsti e approvati, vi sia una modifica del piano dei costi che preveda la realizzazione di spese non previste o sostitutive di quelle originariamente indicate nella domanda di contributo. **Non dovrà essere presentata alcuna richiesta di autorizzazione alla variazione del progetto**, qualora vi sia la sostituzione di taluno dei fornitori di servizi previsti nel progetto agevolato, con altri fornitori simili o funzionalmente equivalenti. **Non sono ammesse variazioni al piano dei costi che prevedano un aumento della spesa complessivamente approvata o una riduzione al di sotto del 50% della stessa spesa complessivamente approvata in sede di concessione.**

**c) modifica del beneficiario:** qualora si verifichi una variazione del soggetto beneficiario del contributo o altra variazione dello stesso conseguente, a titolo di esempio, ad una delle seguenti operazioni straordinarie d'impresa:

- fusione per incorporazione del beneficiario in altra impresa;
- a titolo di comodato gratuito;
- cessione dell'attività o di ramo d'azienda anche a titolo di comodato gratuito, da parte del beneficiario ad un'altra impresa. **Non è ammesso, nella fase precedente alla liquidazione del contributo, l'affitto del ramo di azienda avente ad oggetto i beni finanziati con il presente bando da parte del beneficiario ad un'altra impresa.**



2. I beneficiari dei contributi, **nel periodo successivo alla liquidazione** degli stessi, **devono** presentare una richiesta di autorizzazione alla variazione del progetto nei seguenti casi:

a) **modifica della sede e dell'area dell'attività**: qualora l'attività venga trasferita in un immobile e/o in un'area diversi da quelli indicati nella domanda e dove sono stati svolti gli interventi agevolati;

b) **modifica del titolare dell'attività**: qualora si verifichi una variazione del soggetto che svolge l'attività agevolata che si verifichi per effetto di una delle seguenti operazioni straordinarie d'impresa, a titolo di esempio, per:

- fusione per incorporazione del beneficiario in altra impresa;
- cessione o affitto di ramo d'azienda da parte del beneficiario ad un'altra impresa.

3. Le richieste di autorizzazione alla variazione dovranno essere inoltrate alla Regione Emilia-Romagna mediante l'applicativo web SFINGE 2020 entro i seguenti termini:

- **nel caso di variazioni precedenti alla rendicontazione delle spese**, entro la scadenza del termine ultimo per la realizzazione degli interventi, salvo eventuali proroghe autorizzate;
- **nel caso di variazioni successive alla liquidazione dei contributi**, in ogni momento utile entro il termine di 3 anni decorrenti dalla data di adozione del provvedimento di liquidazione.

4. Le richieste di autorizzazione alla variazione dovranno essere adeguatamente  **motivate e argomentate**. Tali richieste saranno valutate entro 30 giorni dal loro ricevimento. Se entro tale termine la Regione non avrà comunicato un diniego o una richiesta di chiarimento, le richieste di variazione si intenderanno approvate. In fase di esame della richiesta di variazione, la Regione si riserva la facoltà di richiedere al beneficiario ulteriore documentazione integrativa che lo stesso sarà tenuto a trasmettere a supporto della stessa entro 7 giorni dalla richiesta. La richiesta d'integrazione documentale interrompe il termine di 30 giorni sopra indicato che decorrerà ex novo dalla data di ricevimento della documentazione integrativa.

5. Nel caso in cui la richiesta di autorizzazione alla variazione **abbia ad oggetto la modifica del piano dei costi e/o della sede dell'intervento, l'accoglimento della stessa** comporta che il beneficiario sarà tenuto a rendicontare le nuove spese approvate e/o realizzare l'intervento nella nuova sede approvata.

6. Nel caso in cui la richiesta di autorizzazione alla variazione **abbia ad oggetto la modifica del beneficiario o del soggetto titolare dell'attività agevolata**, l'accoglimento della stessa comporta quanto segue:

a) **in caso di modifica del beneficiario precedente alla rendicontazione delle spese:**

➤ **il nuovo beneficiario subentrante:**

- dovrà possedere i requisiti soggettivi di ammissibilità previsti nel bando, ad esclusione di quelli relativi alla dimensione di PMI richiesta al momento della domanda;
- dovrà manifestare, con apposita dichiarazione - il cui modello sarà comunicato dalla Regione a seguito della richiesta di variazione - la propria volontà di subentrare nella titolarità del progetto nonché di assumersi tutti gli obblighi, oneri e impegni previsti nel bando;
- potrà presentare documenti contabili relativi a spese sostenute sia dall'originario beneficiario sia eventualmente sostenute dal beneficiario subentrante;
- sarà destinatario della liquidazione del contributo;

➤ **il subentro del nuovo soggetto nella titolarità del progetto, nel contributo e negli obblighi previsti dal bando dovrà risultare espressamente negli atti che dispongono l'operazione straordinaria** (atto di fusione per incorporazione, atto di cessione d'azienda);

b) **in caso di modifica del titolare dell'attività agevolata successiva alla liquidazione del contributo**, il beneficiario originario mantiene in capo a sé tutti gli obblighi previsti nel bando, **compreso quello di restituzione del contributo stesso in caso di decadenza e revoca** a seguito di accertata violazione degli stessi.

7. **Il rigetto delle richieste di variazione comporta** che il beneficiario del contributo potrà scegliere di realizzare il progetto nelle modalità originariamente approvate oppure di presentare formale dichiarazione di rinuncia al contributo. Nel caso in cui, **nonostante il rigetto della richiesta di variazione**, il beneficiario dovesse **realizzare e concludere il progetto secondo le modalità non autorizzate**, la Regione procederà alla **revoca del contributo concesso e al recupero delle somme già erogate, maggiorate degli interessi legali**.

8. **Nei casi in cui la variazione dovesse avere ad oggetto aspetti non attinenti strettamente alla realizzazione del progetto**, quali ad esempio la modifica del legale rappresentante, della ragione sociale, con Codice Fiscale e Partita IVA invariati, dell'indirizzo di posta elettronica (ordinaria o certificata), dell'assetto societario e/ della governance, la relativa comunicazione potrà essere trasmessa prioritariamente tramite l'applicativo SFINGE 2020 – nella sezione “comunicazioni generiche” - oppure, eventualmente, tramite PEC inviata al seguente indirizzo: [industriapmi@postacert.regione.emilia-romagna.it](mailto:industriapmi@postacert.regione.emilia-romagna.it).

9. **Non sono ammesse variazioni nel periodo temporale intercorrente tra la presentazione della rendicontazione e la liquidazione del contributo.**

## 8. Rendicontazione delle spese

1. Il beneficiario del contributo, concluso il progetto, dovrà, al fine di ottenere la liquidazione effettiva dell'agevolazione concessa, inviare una apposita rendicontazione corredata dalla relativa documentazione di spesa. La rendicontazione delle spese è resa nella forma di dichiarazione sostitutiva di atto di notorietà ai sensi degli articoli 46 e 47 del decreto del Presidente della Repubblica 28 dicembre 2000, n. 445 e con le responsabilità anche penali di cui agli articoli 75 e 76 dello stesso decreto in caso di dichiarazioni mendaci.

### 8.1 Modalità e termini della rendicontazione delle spese

1. La rendicontazione delle spese, completa della documentazione amministrativa, contabile e di progetto, dovrà essere compilata e trasmessa esclusivamente per via telematica, tramite l'applicativo web SFINGE 2020, le cui modalità di accesso e di utilizzo saranno rese disponibili sul sito internet della Regione al seguente indirizzo, <http://fesr.regione.emilia-romagna.it/>, nella sezione dedicata al bando. Non saranno ammesse rendicontazioni delle spese presentate con altre modalità. Parimenti, tutta la documentazione richiesta nell'applicativo o a seguito di richieste di integrazioni dovrà essere caricata e trasmessa unicamente attraverso l'applicazione web SFINGE 2020.

2. Le istruzioni dettagliate relative alle modalità di rendicontazione delle spese sostenute e delle attività realizzate nonché ai contenuti delle domande di pagamento saranno riportate nel documento “**Criteri di ammissibilità dei costi e modalità di rendicontazione. Manuale di istruzioni per i beneficiari**” che sarà adottato con proprio atto dal Dirigente dell'Area Liquidazione dei Programmi per lo Sviluppo Economico e Supporto alla Autorità di Gestione FESR, in qualità di Responsabile del procedimento della liquidazione, e che sarà reso disponibile sul sito internet della Regione al seguente indirizzo, <http://fesr.regione.emilia-romagna.it/>, nella sezione dedicata al bando.

3. Nel caso in cui il beneficiario intenda rinunciare alla realizzazione del progetto ammesso, è tenuto ad inviare tempestivamente una dichiarazione di rinuncia, di norma tramite l'applicativo web **SFINGE 2020** oppure tramite PEC trasmessa al seguente indirizzo: [industriapmi@postacert.regione.emilia-romagna.it](mailto:industriapmi@postacert.regione.emilia-romagna.it).

4. La rendicontazione delle spese dovrà essere inviata, in un'unica soluzione e secondo le modalità che saranno definite nel documento “**Criteri di ammissibilità dei costi e modalità di rendicontazione. Manuale di istruzioni per i beneficiari**”, entro il termine del **30/04/2025**, salvo proroga autorizzata. La mancata presentazione della rendicontazione entro la scadenza sopra indicate determina la decadenza e la revoca totale del contributo.

5. Si riporta di seguito la **tabella esplicativa delle modalità di pagamento delle spese e relativa documentazione probatoria**:

MODALITÀ DI PAGAMENTO DELLE SPESE	DOCUMENTAZIONE PROBATORIA DEL PAGAMENTO DA ALLEGARE ALLA FATTURA
<b>Bonifico bancario singolo SEPA</b> (anche tramite home banking)	<b>Disposizione di bonifico in cui sia visibile:</b> - l'intestatario del conto corrente; - il riferimento alla fattura pagata (l'importo pagato deve coincidere con l'importo della fattura); <b>Estratto conto bancario in cui sia visibile:</b>

	<ul style="list-style-type: none"> <li>- l'intestatario del conto corrente;</li> <li>- il riferimento alla fattura pagata;</li> <li>- il numero identificativo dell'operazione (C.R.O. o T.R.N.);</li> <li>- la causale dell'operazione con il riferimento alla fattura pagata;</li> </ul> <p><b>Modello F24 quietanzato</b>, nel caso di pagamento delle ritenute d'acconto.</p>
<b>Ricevuta bancaria singola (RI.BA)</b>	<p><b>Ricevuta bancaria in cui sia visibile:</b></p> <ul style="list-style-type: none"> <li>- l'intestatario del conto corrente;</li> <li>- la causale dell'operazione con il riferimento alla fattura pagata (l'importo pagato deve coincidere con l'importo della fattura);</li> </ul> <p><b>Estratto conto bancario in cui sia visibile:</b></p> <ul style="list-style-type: none"> <li>- l'intestatario del conto corrente;</li> <li>- il riferimento al pagamento;</li> <li>- il codice identificativo dell'operazione.</li> </ul>
<b>Sepa Direct Debit (SDD)</b>	<p><b>Mandato del beneficiario alla banca sulla base del quale è stata effettuata l'operazione Contabile del pagamento con l'indicazione del fornitore e della fattura pagata</b></p> <p><b>Estratto conto bancario in cui sia visibile:</b></p> <ul style="list-style-type: none"> <li>- l'intestatario del conto corrente;</li> <li>- il riferimento alla fattura pagata;</li> <li>- il numero identificativo dell'operazione (C.R.O. o T.R.N.);</li> <li>- la causale dell'operazione con il riferimento alla fattura pagata;</li> </ul> <p><b>Modello F24 quietanzato</b>, nel caso di pagamento delle ritenute d'acconto.</p>
<b>Sistema PAGO PA</b>	<p><b>Estratto conto bancario in cui sia visibile:</b></p> <ul style="list-style-type: none"> <li>- l'intestatario del conto corrente;</li> <li>- il riferimento al pagamento;</li> <li>- il codice identificativo dell'operazione.</li> </ul> <p><b>Contabile del pagamento con l'indicazione del fornitore e della fattura pagata</b></p> <p><b>Avviso di pagamento</b></p>
<b>Carta di credito/debito aziendale (ad esclusione di quelle prepagate)</b>	<p><b>Estratto conto bancario in cui sia visibile:</b></p> <ul style="list-style-type: none"> <li>- l'intestatario del conto corrente;</li> <li>- l'avvenuto addebito dell'importo complessivo delle operazioni eseguite con la carta aziendale;</li> </ul> <p><b>Estratto conto della carta di credito/debito aziendale in cui sia visibile:</b></p> <ul style="list-style-type: none"> <li>- l'intestatario della carta aziendale;</li> <li>- le ultime 4 cifre della carta aziendale;</li> <li>- l'importo pagato con indicazione del fornitore e data operazione (deve coincidere con l'importo della fattura);</li> <li>- l'importo complessivo addebitato nel mese (deve coincidere con l'addebito in conto corrente).</li> </ul> <p><b>Ricevuta del pagamento effettuato con carta di credito/debito aziendale in cui sia visibile:</b></p> <ul style="list-style-type: none"> <li>- il fornitore;</li> <li>- l'importo pagato (deve coincidere con l'importo della fattura);</li> <li>- la data operazione;</li> <li>- le ultime 4 cifre della carta aziendale.</li> </ul> <p><b>Scontrino emesso</b> solo nel caso in cui all'atto del pagamento viene emesso uno scontrino e la fattura viene prodotta successivamente</p>

	<b>Autodichiarazione</b> del beneficiario del contributo che attesti la pertinenza della spesa sostenuta con la carta di credito/debito aziendale con il progetto.
<b>Altri sistemi di pagamento elettronici gestiti da intermediari vigilati (a titolo di esempio: PayPal, Satispay, Stripe)</b>	<ul style="list-style-type: none"> <li>- documentazione equivalente all'estratto conto della carta di credito</li> <li>- estratto conto bancario con evidenza dell'addebito dell'importo indicato nella documentazione di cui sopra</li> </ul>

## 8.2 Contenuti della rendicontazione delle spese

1. Nella rendicontazione dovranno essere indicate le spese effettivamente ed integralmente sostenute per la realizzazione dell'intervento.

2. **Alla rendicontazione delle spese devono essere allegati, oltre ai documenti richiesti negli altri paragrafi del presente bando, e in particolare quelli relativi al rispetto del principio del DNSH, la documentazione e le informazioni richieste nei modelli predisposti e resi disponibili sull'applicativo web Sfinge 2020.** La documentazione minima che dovrà essere allegata alla rendicontazione dovrà comprendere:

- **una documentazione contabile:** tutte le spese inerenti al progetto approvato dovranno essere corredate dalla documentazione contabile che ne comprovi la correttezza e la rispondenza ai criteri di ammissibilità. Tale documentazione è costituita dai giustificativi di spesa (fatture elettroniche in formato xml se il fornitore è soggetto all'obbligo di fatturazione elettronica o fatture in pdf e delle quietanze di pagamento);
- **una documentazione amministrativa,** per la verifica dei requisiti necessari alla liquidazione del contributo;
- **una documentazione di progetto,** riferita a tutte le attività realizzate, che ne comprovi l'effettivo svolgimento secondo le modalità e le tempistiche previste dal bando e nel documento **“Criteri di ammissibilità dei costi e modalità di rendicontazione. Manuale di istruzioni per i beneficiari”**.

3. La Regione inoltre potrà richiedere ulteriore documentazione per verificare la conformità della realizzazione del progetto a quanto previsto nel bando e quanto approvato dal nucleo di valutazione.

4. **Al momento della presentazione della rendicontazione delle spese inoltre:**

- dovrà essere compilato il **questionario sul Profilo di sostenibilità** delle imprese dell'Emilia-Romagna, reperibile all'interno dell'applicativo web SFINGE 2020;

## 8.3 Istruttoria delle rendicontazioni di spesa ed esiti

1. L'istruttoria della rendicontazione delle spese verrà svolta dall'Area Liquidazione dei Programmi per lo Sviluppo Economico e Supporto alla Autorità di Gestione FESR della Direzione generale Conoscenza, Ricerca, Lavoro, Imprese.

2. A seguito dell'istruttoria della documentazione di spesa la suddetta struttura organizzativa provvederà:

- a determinare, in base alle regole definite nel presente bando e nel documento **“Criteri di ammissibilità dei costi e modalità di rendicontazione. Manuale di istruzioni per i beneficiari”**, la spesa rendicontata ammissibile a finanziamento;
- a quantificare e liquidare l'importo del contributo, tenuto conto delle percentuali e della sussistenza dei requisiti di premialità indicati nel presente bando<sup>12</sup>;
- a revocare totalmente il contributo qualora:
  - il totale della spesa riconosciuta ammissibile scenda al di sotto della soglia del 50% del costo del progetto originariamente approvato;

<sup>12</sup> Qualora la spesa ammessa in fase di istruttoria della rendicontazione risulti inferiore a quella rendicontata, il Settore competente provvederà a liquidare l'importo che risulta dalla applicazione della misura percentuale base (o maggiorata, per effetto della eventuale sussistenza di un requisito di premialità), a tale spesa inferiore, accertando contestualmente la relativa economia di spesa.

- il totale della spesa riconosciuta ammissibile scenda al di sotto della soglia minima di investimento di euro **30.000,00**, Iva esclusa, prevista nel presente bando;
- dalla documentazione di spesa si desuma, previa eventuale verifica da parte del nucleo di valutazione, che il progetto realizzato non è in toto conforme a quello originariamente approvato o a quello successivamente variato a seguito del rilascio della relativa autorizzazione.

3. Qualora l'importo delle spese rendicontate ammesse dovesse risultare inferiore all'investimento ammesso all'atto della concessione, il contributo da liquidare verrà proporzionalmente ricalcolato.

4. Una spesa rendicontata e ammessa superiore all'importo dell'investimento approvato non comporta nessun aumento del contributo concesso. Nel caso in cui, in sede di istruttoria della rendicontazione, non dovessero essere confermati i requisiti per ottenere le premialità riconosciute in fase di concessione, l'importo del contributo verrà calcolato applicando la percentuale del 75% all'investimento originariamente approvato, anche eventualmente in presenza di spesa rendicontata ammissibile superiore a quella originariamente ammessa, poiché tale eventuale spesa non può compensare la perdita delle premialità.

5. La liquidazione del contributo verrà effettuata, in un'unica soluzione, entro 80 giorni decorrenti dalla data di protocollazione della rendicontazione delle spese, salvi i casi di interruzione del procedimento come previsto dall'articolo 74, comma 1, lettera b) del Regolamento UE n. 1060/2021 in caso di richiesta di informazioni al beneficiario. In particolare, la documentazione e i chiarimenti richiesti a integrazione ai sensi dell'art. 74 comma 1 lettera b) del Regolamento (UE) 1060/2021 del 24 giugno 2021 dovranno essere trasmessi entro 45 giorni dal ricevimento della richiesta di integrazione documentale (ai sensi dell'art. 17, comma 3 della L.R. n. 32/1993). Nel caso in cui, entro il termine sopracitato, non pervenga la documentazione richiesta o ne pervenga solo una parte, i tempi del procedimento riprenderanno a decorrere e la Regione potrà procedere alla liquidazione della quota parte di contributo relativa alla sola documentazione validata, ove ne ricorrano i presupposti. Qualora il beneficiario necessitasse di un termine di sospensione superiore a 45 giorni dovrà farne istanza motivata alla Regione, la quale valuterà l'ammissibilità e l'eventuale durata della proroga in base agli ordinari canoni di ragionevolezza e di proporzionalità. Il termine di 80 giorni per il pagamento del contributo riprenderà a decorrere dalla data di protocollazione della documentazione integrativa completa, ovvero entro 45 giorni dalla richiesta di integrazione documentale in assenza di comunicazioni da parte del beneficiario. Si precisa che la sospensione, cui consegue il corrispondente allungamento dei tempi di conclusione del procedimento, è disposta nell'interesse del beneficiario, essendo la stessa volta a consentire l'integrazione della documentazione necessaria ai fini della liquidazione.

5. Il termine di 80 giorni sopra indicato riprenderà a decorrere dalla data di protocollazione della documentazione integrativa completa.

6. Ai fini dell'adozione del provvedimento di liquidazione dei contributi verrà verificato se il beneficiario del contributo abbia una situazione di regolarità contributiva nei confronti di INPS e INAIL. (DURC). Qualora venga accertata una irregolarità si opererà con la procedura prevista dall'art. 4 (Intervento sostitutivo della stazione appaltante in caso d'inadempienza contributiva dell'esecutore e del subappaltatore) comma 2 del D.P.R. n. 207/2010.

## **9. Obblighi a carico dei beneficiari**

1. I beneficiari dei contributi hanno l'obbligo, pena la decadenza e la revoca dei contributi, di osservare gli obblighi di seguito descritti.

### **9.1 Obblighi di carattere generale**

1. I beneficiari del contributo e i soggetti eventualmente subentranti nella titolarità del progetto e nel contributo nei casi previsti nel presente bando ed espressamente autorizzati, hanno l'obbligo:

- di rispettare tutte le prescrizioni contenute nel presente bando, consapevoli che, in caso di mancato rispetto delle stesse e nei casi previsti, potrà essere revocato il contributo concesso;

- di prestare tutta la collaborazione e assistenza utili per consentire alla Regione di venire a conoscenza di tutte le informazioni e di tutti i dati relativi al progetto finanziato, di effettuare tutti i controlli necessari a garantire la correttezza e la legittimità delle operazioni finanziate nonché di raccogliere i dati e le informazioni necessarie allo svolgimento delle attività di monitoraggio e valutazione dei risultati degli interventi ammessi a finanziamento;
- di compilare, al momento della rendicontazione, nell'applicativo SFINGE 2020, il questionario sul "Profilo di sostenibilità delle imprese dell'Emilia-Romagna";
- di collaborare alla rilevazione del loro grado di soddisfazione in merito ai servizi di supporto forniti dalla Regione attraverso il portale Fesr e lo Sportello Imprese;
- di conservare la documentazione di spesa relativa al progetto sulla base della normativa contabile/fiscale vigente e comunque un periodo di cinque anni a decorrere dal 31 dicembre dell'anno in cui è effettuato l'ultimo pagamento dell'Autorità di gestione al beneficiario.

## 9.2 Stabilità delle operazioni

1. I beneficiari del contributo, o i soggetti eventualmente ad esso subentrati, devono garantire, almeno per la durata di 3 anni decorrenti dalla data del pagamento e a pena di revoca del contributo stesso, la stabilità dell'operazione finanziata con il presente bando.
2. Garantire la stabilità dell'operazione significa che il beneficiario del contributo o il soggetto ad esso subentrato, nel suddetto periodo:
  - non deve cessare l'attività svolta all'interno dell'unità locale oggetto dell'intervento<sup>13</sup>;
  - non deve trasferire l'attività economica al di fuori della regione Emilia-Romagna;
  - non deve cedere o alienare a terzi le attività finanziate con il presente bando, salvo quanto previsto nel caso di variazione dei soggetti beneficiari;
  - deve mantenere, nel caso in cui, in fase di concessione sia stata riconosciuta la premialità legata all'inserimento di personale che ha determinato una maggiorazione del contributo, le condizioni descritte nel paragrafo 3.1 del presente bando. Nel caso di eventuali dimissioni del personale inserito, il beneficiario dovrà provvedere entro 6 mesi dalle stesse a nuovi inserimenti di professionalità analoghe, in modo da ristabilire le condizioni che hanno determinato la maggiorazione del contributo e per non incorrere nella revoca parziale del contributo, per la quota corrispondente alla premialità riconosciuta;
  - non deve apportare delle modifiche sostanziali al progetto che ne alterino la natura, gli obiettivi o le condizioni di attuazione con il risultato di comprometterne gli obiettivi originari.

## 9.3 Obblighi di comunicazione e visibilità

1. I beneficiari del contributo, o eventualmente i soggetti ad essi subentrati, sono tenuti al rispetto degli obblighi in materia di comunicazione e visibilità previsti dal Regolamento (UE) n. 1060/2021.
2. In particolare, i beneficiari del contributo hanno la responsabilità di evidenziare il sostegno ricevuto dall'Unione europea con le modalità di comunicazione previste dal Regolamento (UE) n. 1060/2021 (art. 47,49, 50, Allegato IX), svolgendo le seguenti azioni:
  - **nel caso in cui i progetti finanziati prevedano una spesa pari o inferiore a 500.000,00 euro:**
    - devono esporre in un luogo ben visibile al pubblico almeno un poster in formato A3 o superiore, oppure un display elettronico di dimensioni equivalenti, con informazioni che evidenzino il sostegno ricevuto dall'Unione europea, inserendo il logo nazionale per la politica di coesione 2021-2027, l'emblema dell'Unione europea, dello Stato e della Regione, disponibili, insieme alle linee guida e alla piattaforma Ue per generare i file grafici, sul sito Fesr al seguente indirizzo: <https://fesr.regione.emilia-romagna.it/2021-2027/comunicazione/responsabilita-beneficiari>;
    - devono fornire sul proprio sito web e sui social media una breve descrizione del progetto, che comprenda le finalità e i risultati ed evidenzi il sostegno finanziario ricevuto dall'Ue inserendo il logo nazionale per la politica di coesione 2021-2027, l'emblema dell'Unione europea, dello Stato e della Regione, disponibili sul sito Fesr al seguente indirizzo: <https://fesr.regione.emilia-romagna.it/2021-2027/comunicazione/responsabilita-beneficiari>;

<sup>13</sup> A tale riguardo, nel caso in cui un'impresa cessi l'attività a seguito dell'attivazione di una procedura concorsuale e tale cessazione non sia determinata da comportamenti fraudolenti il contributo concesso non verrà revocato. La cessazione dell'impresa per liquidazione o lo scioglimento volontari comporta, invece, la revoca del contributo concesso e il recupero delle somme liquidate, maggiorate degli interessi legali.



- devono inserire sui documenti e sui materiali di comunicazione, destinati al pubblico e riguardanti il progetto finanziato, una dichiarazione che evidenzi il sostegno dell'Unione europea.
- **nel caso in cui i progetti finanziati prevedano una spesa superiore a 500.000,00 euro:**
  - se i progetti comportano investimenti infrastrutturali e l'apertura di un cantiere, deve essere installato, non appena inizia l'attuazione, un cartellone di dimensioni adeguate a quelle dell'opera, comunque mai inferiore a 100 cm di larghezza x 150 cm di altezza, collocato con visibilità pari a quella del cartellone di cantiere. A completamento dei lavori, il cartellone è da sostituire con una targa permanente nel luogo di realizzazione del progetto. Deve essere ben visibile e le sue dimensioni dipendono dalle caratteristiche dell'opera (formato minimo A4) e dall'ambito in cui va esposta;
  - se i progetti comportano l'acquisto di macchinari, il beneficiario è tenuto a esporre una targa con le caratteristiche sopra descritte. Cartelloni e targhe devono riportare il logo nazionale per la politica di coesione 2021-2027, l'emblema dell'Unione europea, dello Stato e della Regione e una descrizione del progetto. I loghi citati e le linee guida per le azioni di comunicazione a cura dei beneficiari sono pubblicati sul sito internet del Fesr all'indirizzo:  
<https://fesr.regione.emilia-romagna.it/2021-2027/comunicazione/responsabilita-beneficiari>;  
Targhe e cartelloni devono essere mantenuti per il periodo di tempo in cui l'oggetto fisico, l'infrastruttura o la costruzione in questione esistono fisicamente e vengono utilizzati per lo scopo per il quale sono stati finanziati. Questa disposizione non si applica qualora il sostegno sia destinato all'acquisto di beni immateriali;
  - devono fornire sul proprio sito web e sui social media una breve descrizione del progetto, che comprenda le finalità e i risultati ed evidenzi il sostegno finanziario ricevuto dall'Ue inserendo il logo nazionale per la politica di coesione 2021-2027, l'emblema dell'Unione europea, dello Stato e della Regione, disponibili sul sito internet del Fesr al seguente indirizzo:  
<https://fesr.regione.emilia-romagna.it/2021-2027/comunicazione/responsabilita-beneficiari>;
  - devono inserire sui documenti e sui materiali di comunicazione, destinati al pubblico e riguardanti il progetto finanziato, una dichiarazione che evidenzi il sostegno dell'Unione europea.

3. La Regione Emilia-Romagna fornisce assistenza ai beneficiari nel rispetto dei loro obblighi attraverso lo Sportello Imprese, contattabile al seguente indirizzo e-mail: **infoporfesr@regione.emiliaromagna.it** oppure tramite contatto telefonico al numero **848 800 258** (chiamata a costo tariffa urbana, secondo il proprio piano tariffario), dal lunedì al venerdì, dalle 9.30 alle 13.00. Si raccomanda la consultazione delle linee guida per le azioni di comunicazione a cura dei beneficiari, scaricabili sul sito internet del Fesr al seguente indirizzo:  
<https://fesr.regione.emilia-romagna.it/2021-2027/comunicazione/responsabilita-beneficiari>;

4. Se il beneficiario non rispetta i propri obblighi e qualora non provveda ad azioni correttive, l'Autorità di gestione del Programma ha la facoltà di applicare misure, tenuto conto del principio di proporzionalità, sopprimendo fino al 3% del sostegno dei fondi al progetto finanziato, secondo i criteri da essa stabiliti.

5. Ai beneficiari può essere richiesto, dall'Autorità di gestione del Programma, di mettere i materiali di comunicazione sui progetti finanziati a disposizione delle istituzioni e degli organismi dell'Unione europea, concedendo alla Ue una licenza a titolo gratuito, non esclusiva e irrevocabile che le consenta di utilizzare tali materiali con i seguenti diritti, come specificato all'Allegato IX del Regolamento (UE) n. 1060/2021:

- uso interno, ossia diritto di riprodurre, copiare e mettere a disposizione i materiali di comunicazione e di visibilità alle istituzioni e agenzie dell'Unione e alle autorità degli Stati membri e ai loro dipendenti;
- riproduzione dei materiali di comunicazione e visibilità in qualsiasi modo e formato, in toto o in parte;
- comunicazione al pubblico dei materiali di comunicazione e visibilità mediante l'uso di tutti i mezzi di comunicazione;
- distribuzione al pubblico dei materiali di comunicazione e visibilità (o loro copie) in qualsiasi forma;
- conservazione e archiviazione del materiale di comunicazione e visibilità; sub-licenza dei diritti sui materiali di comunicazione e visibilità a terzi.

6. Ai fini della trasparenza, si informano i beneficiari che il finanziamento comporta, come previsto dal Regolamento (UE) n. 1060/2021, l'accettazione della pubblicazione sui portali istituzionali della Regione, dello Stato e dell'Unione europea, dei dati in formato aperto relativi al beneficiario e al progetto cofinanziato. L'elenco dei dati è riportato all'Articolo 49 del suddetto regolamento. I dati saranno elaborati anche ai fini della prevenzione di frodi e di irregolarità.

7. Per i contributi a partire da euro 10.000,00 i beneficiari hanno l'obbligo di pubblicare le informazioni concernenti e concessioni di finanziamenti pubblici erogati nell'esercizio finanziario precedente come stabilito nei commi da 125 a 129 dell'articolo 1 della legge 4 agosto 2017, n. 124, così come modificata dal D.L. n. 34/2019, convertito con Legge n.58/2019<sup>14</sup>.

8. Gli obblighi di pubblicazione sono consultabili sul sito Fesr al seguente indirizzo:

<https://fesr.regione.emilia-romagna.it/opportunita/obblighi-pubblicazione-beneficiari/obblighipubblicazione-beneficiari>.

#### 9.4 Obblighi connessi alla verifica del rispetto del principio DNSH

Con il presente bando la Regione Emilia-Romagna intende rispettare e conformarsi, secondo quanto previsto nell'articolo 9, comma 4 del Regolamento (UE) 2021/1060, al **principio "non arrecare un danno significativo" (DNSH) agli obiettivi ambientali individuati nell'articolo 9 del Regolamento UE n. 852/2020**. Il principio DNSH ha lo scopo di valutare se una misura possa o meno arrecare un danno ai sei obiettivi ambientali individuati nell'accordo di Parigi (Green Deal europeo). In particolare, ai sensi dell'art. 17 del Regolamento UE n. 852/2020, un'attività economica arreca un danno significativo:

- **alla mitigazione dei cambiamenti climatici**, se porta a significative emissioni di gas serra (GHG);
- **all'adattamento ai cambiamenti climatici**, se determina un maggiore impatto negativo del clima attuale e futuro, sull'attività stessa o sulle persone, sulla natura o sui beni;
- **all'uso sostenibile o alla protezione delle risorse idriche e marine**, se è dannosa per il buono stato dei corpi idrici (superficiali, sotterranei o marini) determinandone il loro deterioramento qualitativo o la riduzione del potenziale ecologico;
- **all'economia circolare, inclusa la prevenzione, il riutilizzo ed il riciclaggio dei rifiuti**, se porta a significative inefficienze nell'utilizzo di materiali recuperati o riciclati, ad incrementi nell'uso diretto o indiretto di risorse naturali, all'incremento significativo di rifiuti, al loro incenerimento o smaltimento, causando danni ambientali significativi a lungo termine;
- **alla prevenzione e riduzione dell'inquinamento**, se determina un aumento delle emissioni di inquinanti nell'aria, nell'acqua o nel suolo;

---

<sup>14</sup> In particolare:

- **il comma 125 stabilisce** che a partire dall'esercizio finanziario 2018, i soggetti di cui al secondo periodo sono tenuti a pubblicare nei propri siti internet o analoghi portali digitali, entro il 30 giugno di ogni anno, le informazioni relative a sovvenzioni, sussidi, vantaggi, contributi o aiuti, in denaro o in natura, non aventi carattere generale e privi di natura corrispettiva, retributiva o risarcitoria, agli stessi effettivamente erogati nell'esercizio finanziario precedente dalle pubbliche amministrazioni;
- **il comma 125 bis stabilisce** che i soggetti che esercitano le attività di cui all'articolo 2195 del codice civile pubblicano nelle note integrative del bilancio di esercizio e dell'eventuale bilancio consolidato gli importi e le informazioni relativi a sovvenzioni, sussidi, vantaggi, contributi o aiuti, in denaro o in natura, non aventi carattere generale e privi di natura corrispettiva, retributiva o risarcitoria, agli stessi effettivamente erogati dalle pubbliche amministrazioni. I soggetti che redigono il bilancio ai sensi dell'articolo 2435-bis del codice civile e quelli comunque non tenuti alla redazione della nota integrativa assolvono all'obbligo di cui al primo periodo mediante pubblicazione delle medesime informazioni e importi, entro il 30 giugno di ogni anno, su propri siti internet, secondo modalità liberamente accessibili al pubblico o, in mancanza di questi ultimi, sui portali digitali delle associazioni di categoria di appartenenza;
- **il comma 125 ter stabilisce** che a partire dal 1° gennaio 2020, l'inosservanza degli obblighi di cui ai commi 125 e 125-bis comporta una sanzione pari all'1 per cento degli importi ricevuti con un importo minimo di 2.000 euro, nonché la sanzione accessoria dell'adempimento agli obblighi di pubblicazione. Decorsi 90 giorni dalla contestazione senza che il trasgressore abbia ottemperato agli obblighi di pubblicazione e al pagamento della sanzione amministrativa pecuniaria, si applica la sanzione della restituzione integrale del beneficio ai soggetti eroganti. Le sanzioni di cui al presente comma sono irrogate dalle pubbliche amministrazioni che hanno erogato il beneficio oppure, negli altri casi, dall'amministrazione vigilante o competente per materia. Si applica la legge 24 novembre 1981, n. 689, in quanto compatibile;
- **il comma 125 quinquies stabilisce** che per gli aiuti di Stato e gli aiuti de minimis contenuti nel Registro nazionale degli aiuti di Stato di cui all'articolo 52 della legge 24 dicembre 2012, n. 234, la registrazione degli aiuti nel predetto sistema, con conseguente pubblicazione nella sezione trasparenza ivi prevista, operata dai soggetti che concedono o gestiscono gli aiuti medesimi ai sensi della relativa disciplina, tiene luogo degli obblighi di pubblicazione posti a carico dei soggetti di cui ai commi 125 e 125-bis, a condizione che venga dichiarata l'esistenza di aiuti oggetto di obbligo di pubblicazione nell'ambito del Registro nazionale degli aiuti di Stato nella nota integrativa del bilancio oppure, ove non tenute alla redazione della nota integrativa, sul proprio sito internet o, in mancanza, sul portale digitale delle associazioni di categoria di appartenenza.



- **alla protezione e al ripristino di biodiversità e degli ecosistemi**, se è dannosa per le buone condizioni e resilienza degli ecosistemi o per lo stato di conservazione degli habitat e delle specie, comprese quelle di interesse per l'Unione europea.

Il bando in esame intende **sostenere le aziende che promuovono azioni che consentono l'attrazione, il trattenimento dei talenti e il rafforzamento del proprio capitale umano, anche con il coinvolgimento delle Università, dei laboratori accreditati della Rete Alta Tecnologia, degli enti e degli organismi di ricerca, dei centri per l'innovazione, dei Tecnopoli, delle Associazioni Clust-ER regionali della Regione e degli ITS**. Tali azioni potranno prevedere:

- il rafforzamento delle alte competenze attraverso l'introduzione di ricercatori ad alta specializzazione scientifica e figure professionali, anche manageriali, in grado di far dialogare le imprese e il mondo della ricerca, della formazione, della finanza;
- lo sviluppo di figure professionali e competenze per la specializzazione intelligente, la transizione industriale, digitale ed ecologica e l'adattabilità al cambiamento.

Stante la natura immateriale delle spese, elencate nel paragrafo 4.2 (es. consulenze specialistiche per la realizzazione di tutte le fasi del progetto) e ritenuto irrilevante il contributo emissivo delle eventuali spese di trasferta a valere sul presente bando, si considera assunta ex-ante la conformità al principio DNSH di tutte le spese ammissibili, ritenendo applicabile un approccio semplificato come previsto alle sezioni 2.2 e 3 della Comunicazione della Commissione "Orientamenti tecnici sull'applicazione del principio «non arrecare un danno significativo» a norma del regolamento sul dispositivo per la ripresa e la resilienza (2021/C/58/01)"

**Per queste spese, ai fini DNSH, non è dovuta la presentazione di documentazione né in fase di domanda né in fase di rendicontazione.**

## 9.5 Obblighi connessi al monitoraggio delle operazioni

- I beneficiari sono tenuti alla corretta implementazione dei dati di monitoraggio come indicati nell'Allegato E... "Informativa sulla tipologia, definizione e valorizzazione degli indicatori di risultato e di output", cui si rimanda integralmente per le definizioni complete degli indicatori e le modalità di rilevazione degli stessi.
- Si specifica inoltre che, in base a quanto previsto dall'art. 22, paragrafo 3, lettera d), punto viii), del Regolamento (UE) 2021/1060, il settore di intervento applicabile al presente bando è il seguente: 023 - Sviluppo di competenze per la specializzazione intelligente, la transizione industriale, l'imprenditorialità e l'adattabilità delle imprese ai cambiamenti.

## 10. Controlli

1. La Regione, anche tramite incaricati esterni, effettua, in ogni momento, nel corso della programmazione 2021/2027 **e fino alla scadenza dei tre anni successivi alla liquidazione** del contributo<sup>15</sup>, tutti i controlli e sopralluoghi necessari – sul 100% delle domande o su un campione di esse – previsti dalle normative comunitarie, nazionali e regionali vigenti, al fine di garantire la correttezza e la legittimità delle operazioni finanziate con il presente bando. In particolare, i principali controlli che saranno effettuati anche tramite lo strumento informatico Arachne, sono quelli indicati, non esaustivamente, di seguito:

- a) **controlli ex ante la concessione dei contributi**: controlli desk (tramite verifiche documentali) finalizzati alla verifica dell'ammissibilità delle domande e alla concessione dei contributi;
- b) **controlli ex ante la liquidazione dei contributi**: controlli desk (tramite verifiche documentali) e controlli in loco finalizzati alla verifica delle rendicontazioni delle spese e alla corretta realizzazione delle attività di progetto propedeutici alla liquidazione dei contributi;
- c) **controlli ex post la liquidazione dei contributi** finalizzati alla verifica del mantenimento, in capo ai beneficiari, dei requisiti per l'ammissione ai contributi previsti nel presente bando e salvo le eccezioni stabilite nello stesso, alla effettiva realizzazione degli interventi finanziati e alla conformità degli stessi rispetto al progetto approvato nonché, più in generale, al rispetto dell'obbligo di stabilità delle operazioni agevolate.

<sup>15</sup> Si segnala tuttavia che eventuali verifiche finalizzate a garantire la regolarità e la stabilità delle operazioni finanziate possono essere effettuate anche oltre i 3 anni dalla liquidazione del saldo.

2. La Commissione europea, ai sensi dell'art. 70 "Poteri e responsabilità della Commissione" Regolamento (UE) 2021/1060 potrà svolgere – con le modalità indicate nel medesimo articolo – controlli, anche in loco, in relazione ai progetti cofinanziati.
3. I beneficiari del contributo sono tenuti a consentire e agevolare le attività di controllo, anche in loco, da parte della Regione e di altri eventuali soggetti titolati a svolgere verifiche e a mettere a disposizione tutte le necessarie informazioni e tutti i documenti giustificativi relativi alle spese ammesse a contributo.
4. Nel caso in cui il beneficiario non si renda disponibile ai controlli in loco o non produca i documenti richiesti nel termine indicato nella ricezione della comunicazione relativa alla notifica di sopralluogo si procederà alla revoca d'ufficio del contributo.
5. Nel caso in cui, a seguito dei controlli, si riscontrino irregolarità o inosservanze in merito alle prescrizioni del bando, si procederà, a seconda dei casi, alla revoca, totale o parziale, dei contributi e al recupero delle somme eventualmente erogate, maggiorate degli interessi legali.

## 11. Cause di decadenza e revoca dei contributi. Recupero delle somme liquidate

1. Si incorre, in generale, nella **decadenza** del contributo, con conseguente **revoca** dello stesso, qualora non vengano rispettate le prescrizioni e gli obblighi contenuti nel presente bando.
2. Si incorre, inoltre, nella **decadenza e revoca totale o parziale**, a seconda dei casi, del contributo qualora si verifichi, nel periodo compreso tra la data della concessione e nei tre anni successivi alla liquidazione del contributo, una delle seguenti ipotesi non esaustive:
  - il progetto ammesso a contributo:
    - non è stato realizzato oppure è stato realizzato, in maniera difforme rispetto al progetto originario approvato senza preventiva richiesta e approvazione di una delle variazioni previste nel presente bando;
    - non è stato realizzato nei termini previsti nel presente bando senza preventiva richiesta di proroga e relativa autorizzazione;
    - è stato realizzato, in tutto o in parte, in una unità locale o sede operativa localizzata al di fuori dell'Emilia-Romagna;
  - il totale della spesa riconosciuta ammissibile, a seguito dell'istruttoria della documentazione di rendicontazione o di altre tipologie di controlli, risulta:
    - al di sotto della soglia del 50% del costo del progetto originariamente approvato o rimodulato a seguito di richiesta di variazione;
    - al di sotto della soglia minima di investimento di euro 30.000 prevista nel presente bando;
  - l'attività è cessata, salvi i casi di variazione dei beneficiari previamente autorizzati, o è stata trasferita al di fuori del territorio dell'Emilia-Romagna;
  - il soggetto beneficiario, o quello eventualmente subentrato nella titolarità del progetto e nel contributo, salvi i casi di variazione dei beneficiari previamente autorizzati:
    - abbia ceduto o alienato o distratto i beni finanziati a terzi;
    - abbia perso i requisiti di ammissibilità previsti nel presente bando, fatto salvo il passaggio dalla caratteristica di PMI a quella di grande impresa;
    - abbia presentato una dichiarazione di rinuncia alla realizzazione del progetto e/o al relativo contributo;
    - non abbia presentato la rendicontazione delle spese nei termini e con le modalità previste nel presente bando;
  - nel caso in cui dalle attività di verifica documentale o di controllo in loco emergano degli elementi di non ammissibilità delle spese;
  - in tutti gli altri casi previsti nel presente bando.
3. Si incorre, inoltre, nella **decadenza** del contributo, con conseguente **revoca** dello stesso, qualora i rappresentanti del beneficiario vengano condannati, con sentenza definitiva, per un reato contro la pagina 46 di 72 35 pubblica amministrazione strettamente connesso alla realizzazione degli interventi ammessi a finanziamento e/o qualora venga accertata, nei casi previsti dalla legge, la loro responsabilità penale a causa dei reati commessi dai suoi rappresentanti.
4. Qualora la revoca del contributo intervenga dopo la liquidazione dello stesso si provvederà anche al **recupero** delle somme eventualmente già erogate maggiorate degli interessi legali secondo quanto

disposto dall'articolo 9, comma 4 del D. Lgs. n. 123/1998. 12. Informazioni sul bando e sul procedimento.

## 12. Informazioni sul bando e sul procedimento

1. Informazioni relative ai contenuti e alle prescrizioni previste nel presente bando ed eventuali chiarificazioni e comunicazioni potranno essere reperite:

- sul portale del sito del FESR della Regione Emilia-Romagna al seguente indirizzo: <http://fesr.regione.emilia-romagna.it/>, nella sezione dedicata al bando;
- rivolgendosi direttamente allo Sportello Imprese dal lunedì al venerdì, **dalle 9.30 alle 13.00**, Tel. **848800258**, chiamata a costo tariffa urbana, secondo il proprio piano tariffario E-mail: [infoporfesr@regione.emilia-romagna.it](mailto:infoporfesr@regione.emilia-romagna.it).

2. Le unità organizzative alle quali è attribuita la responsabilità del procedimento previsto nel presente bando sono quelle di seguito indicate:

- il **Settore Innovazione sostenibile, imprese, filiere produttive** della Direzione Generale Conoscenza, Ricerca, Lavoro, Imprese è responsabile:
  - del procedimento di istruttoria e valutazione delle domande di contributo;
  - dell'adozione dei provvedimenti di concessione dei contributi e di eventuale rigetto delle domande di contributo;
  - dell'istruttoria e autorizzazione delle eventuali richieste di variazione;
  - dell'istruttoria e dell'autorizzazione delle eventuali richieste di proroga dei termini di conclusione degli interventi;
  - dell'adozione degli eventuali provvedimenti di revoca nella fase antecedente alla presentazione della rendicontazione e successiva al pagamento dei contributi qualora la revoca attenga ad un procedimento di competenza del settore;
- l'**Area Liquidazione dei Programmi per lo Sviluppo Economico e Supporto alla Autorità di Gestione FESR** della Direzione Generale Conoscenza, Ricerca, Lavoro, Imprese è responsabile:
  - del procedimento di istruttoria e valutazione delle rendicontazioni delle spese;
  - dell'adozione dei provvedimenti di liquidazione dei contributi;
  - dell'adozione degli eventuali provvedimenti di revoca nella fase successiva alla presentazione della rendicontazione e antecedente alla liquidazione dei contributi nonché nella fase successiva alla liquidazione in seguito all'esito negativo dei controlli o su segnalazione del beneficiario, con contestuale recupero.
- il **Settore Fondi comunitari e nazionali** della Direzione Generale Conoscenza, Ricerca, Lavoro, Imprese è responsabile del procedimento relativo ai controlli in loco.

3. Il diritto di accesso ai documenti amministrativi di cui all'art. 22 della Legge 241/90 e ss.mm.ii., potrà essere esercitato mediante richiesta scritta e motivata ad una delle strutture di sopra indicate. La richiesta di accesso dovrà essere trasmessa con le modalità indicate nel sito Amministrazione trasparente della Regione Emilia-Romagna all'indirizzo di seguito indicato: <https://trasparenza.regione.emilia-romagna.it/altri-contenuti/accesso-civico/documentale>. L'istanza di accesso deve indicare gli estremi dei documenti in relazione ai quali viene richiesto l'accesso o gli elementi che ne consentano l'esatta individuazione oltre che alla generalità del richiedente e gli elementi idonei a provare la presenza dell'interesse giuridicamente rilevante e il motivo di legittimazione collegato all'atto/documento richiesto.

## ALLEGATO A

### DEFINIZIONE DI PMI DI CUI ALL'ALLEGATO I DEL REGOLAMENTO (UE) N. 651/2014 DELLA COMMISSIONE DEL 17 GIUGNO 2014

#### Articolo 1

##### Impresa

**Si considera impresa** qualsiasi entità che eserciti un'attività economica, indipendentemente dalla sua forma giuridica. In particolare, sono considerate tali le entità che esercitano un'attività artigianale o altre attività a titolo individuale o familiare, le società di persone o le associazioni che esercitano regolarmente un'attività economica.

#### Articolo 2

##### Effettivi e soglie finanziarie che definiscono le categorie di imprese

1. **La categoria delle microimprese, delle piccole imprese e delle medie imprese (PMI)** è costituita da imprese che occupano meno di 250 persone, il cui fatturato annuo non supera i 50 milioni di EUR e/o il cui totale di bilancio annuo non supera i 43 milioni di EUR.
2. **All'interno della categoria delle PMI, si definisce piccola impresa** un'impresa che occupa meno di 50 persone e che realizza un fatturato annuo e/o un totale di bilancio annuo non superiori a 10 milioni di EUR.
3. **All'interno della categoria delle PMI, si definisce microimpresa** un'impresa che occupa meno di 10 persone e che realizza un fatturato annuo e/o un totale di bilancio annuo non superiori a 2 milioni di EUR.

#### Articolo 3

##### Tipi di imprese considerati ai fini del calcolo degli effettivi e degli importi finanziari

1. **Si definisce «impresa autonoma»** qualsiasi impresa non classificata come impresa associata ai sensi del paragrafo 2 oppure come impresa collegata ai sensi del paragrafo 3.
2. **Si definiscono «imprese associate»** tutte le imprese non classificate come imprese collegate ai sensi del paragrafo 3 e tra le quali esiste la relazione seguente: un'impresa (impresa a monte) detiene, da sola o insieme a una o più imprese collegate ai sensi del paragrafo 3, almeno il 25 % del capitale o dei diritti di voto di un'altra impresa (impresa a valle).

**Un'impresa può tuttavia essere definita autonoma, dunque priva di imprese associate,** anche se viene raggiunta o superata la soglia del 25 % dalle categorie di investitori elencate qui di seguito, a condizione che tali investitori non siano individualmente o congiuntamente collegati ai sensi del paragrafo 3 con l'impresa in questione:

- a) società pubbliche di partecipazione, società di capitale di rischio, persone fisiche o gruppi di persone fisiche esercitanti regolare attività di investimento in capitali di rischio che investono fondi propri in imprese non quotate («business angels»), a condizione che il totale investito dai suddetti «business angels» in una stessa impresa non superi 1.250.000 EUR;
- b) università o centri di ricerca senza scopo di lucro;

- c) investitori istituzionali, compresi i fondi di sviluppo regionale;
- d) autorità locali autonome aventi un bilancio annuale inferiore a 10 milioni di EUR e meno di 5 000 abitanti.

3. **Si definiscono «imprese collegate»**, le imprese fra le quali esiste una delle relazioni seguenti:

- a) un'impresa detiene la maggioranza dei diritti di voto degli azionisti o soci di un'altra impresa;
- b) un'impresa ha il diritto di nominare o revocare la maggioranza dei membri del Consiglio di amministrazione, direzione o sorveglianza di un'altra impresa;
- c) un'impresa ha il diritto di esercitare un'influenza dominante su un'altra impresa in virtù di un contratto concluso con quest'ultima oppure in virtù di una clausola dello statuto di quest'ultima;
- d) un'impresa azionista o socia di un'altra impresa controlla da sola, in virtù di un accordo stipulato con altri azionisti o soci dell'altra impresa, la maggioranza dei diritti di voto degli azionisti o soci di quest'ultima.

Sussiste una presunzione *juris tantum* che non vi sia influenza dominante qualora gli investitori di cui al paragrafo 2, secondo comma, non intervengano direttamente o indirettamente nella gestione dell'impresa in questione, fermi restando i diritti che essi detengono in quanto azionisti.

Le imprese fra le quali intercorre una delle relazioni di cui al primo comma per il tramite di una o più altre imprese, o degli investitori di cui al paragrafo 2, sono anch'esse considerate imprese collegate.

Le imprese fra le quali intercorre una delle suddette relazioni per il tramite di una persona fisica o di un gruppo di persone fisiche che agiscono di concerto sono anch'esse considerate imprese collegate, a patto che esercitino le loro attività o una parte delle loro attività sullo stesso mercato rilevante o su mercati contigui.

Si considera «mercato contiguo» il mercato di un prodotto o servizio situato direttamente a monte o a valle del mercato rilevante.

4. **Salvo nei casi contemplati al paragrafo 2, secondo comma, un'impresa non può essere considerata una PMI** se almeno il 25 % del suo capitale o dei suoi diritti di voto è controllato direttamente o indirettamente da uno o più enti pubblici, a titolo individuale o congiuntamente.

5. Le imprese possono dichiarare il loro status di impresa autonoma, associata o collegata, nonché i dati relativi alle soglie di cui all'articolo 2. Tale dichiarazione può essere resa anche se la dispersione del capitale non permette l'individuazione esatta dei suoi detentori, dato che l'impresa può dichiarare in buona fede di supporre legittimamente di non essere detenuta al 25 %, o oltre, da una o più imprese collegate fra loro. La dichiarazione non pregiudica i controlli o le verifiche previsti dalle normative nazionali o dell'Unione.

#### **Articolo 4**

##### **Dati utilizzati per il calcolo degli effettivi e degli importi finanziari e periodo di riferimento**

1. I dati impiegati per calcolare gli effettivi e gli importi finanziari sono quelli riguardanti l'ultimo esercizio contabile chiuso e calcolati su base annua. Tali dati sono presi in considerazione a partire dalla data di chiusura dei conti. L'importo del fatturato è calcolato al netto dell'imposta sul valore aggiunto (IVA) e di altre imposte indirette.

2. Se, alla data di chiusura dei conti, un'impresa constata di aver superato su base annua le soglie degli effettivi o le soglie finanziarie di cui all'articolo 2, o di essere scesa al di sotto di tali soglie, essa perde o

acquisisce la qualifica di media, piccola o microimpresa solo se questo scostamento avviene per due esercizi consecutivi.

3. Se si tratta di un'impresa di nuova costituzione i cui conti non sono ancora stati chiusi, i dati in questione sono oggetto di una stima in buona fede ad esercizio in corso.

## **Articolo 5**

### **Effettivi**

Gli effettivi corrispondono al numero di unità lavorative/anno (ULA), ovvero al numero di persone che, durante tutto l'esercizio in questione, hanno lavorato nell'impresa o per conto di essa a tempo pieno. Il lavoro dei dipendenti che non hanno lavorato durante tutto l'esercizio oppure che hanno lavorato a tempo parziale, a prescindere dalla durata, o come lavoratori stagionali, è contabilizzato in frazioni di ULA. Gli effettivi sono composti:

- a) dai dipendenti dell'impresa;
- b) dalle persone che lavorano per l'impresa, ne sono dipendenti e, per la legislazione nazionale, sono considerati come gli altri dipendenti dell'impresa;
- c) dai proprietari gestori;
- d) dai soci che svolgono un'attività regolare nell'impresa e beneficiano di vantaggi finanziari da essa forniti.

Gli apprendisti con contratto di apprendistato o gli studenti con contratto di formazione non sono contabilizzati come facenti parte degli effettivi. La durata dei congedi di maternità o dei congedi parentali non è contabilizzata.

## **Articolo 6**

### **Determinazione dei dati dell'impresa**

1. Per le imprese autonome, i dati, compresi quelli relativi al numero degli effettivi, vengono determinati esclusivamente in base ai conti dell'impresa stessa.

2. Per le imprese associate o collegate, i dati, compresi quelli relativi al calcolo degli effettivi, sono determinati sulla base dei conti e di altri dati dell'impresa oppure, se disponibili, sulla base dei conti consolidati dell'impresa o di conti consolidati in cui l'impresa è ripresa tramite consolidamento.

Ai dati di cui al primo comma si aggregano i dati delle eventuali imprese associate dell'impresa in questione, situate immediatamente a monte o a valle di quest'ultima. L'aggregazione è effettuata in proporzione alla percentuale di partecipazione al capitale o alla percentuale di diritti di voto detenuti (la più elevata fra le due).

Per le partecipazioni incrociate, si applica la percentuale più elevata.

Ai dati di cui al primo e al secondo comma si aggiunge il 100 % dei dati relativi alle eventuali imprese direttamente o indirettamente collegate all'impresa in questione che non siano già stati ripresi nei conti tramite consolidamento.

3. Ai fini dell'applicazione del paragrafo 2, i dati delle imprese associate dell'impresa in questione risultano dai loro conti e da altri dati, consolidati se disponibili in tale forma. A questi si aggiunge il 100 % dei dati relativi alle imprese collegate a tali imprese associate, a meno che i loro dati contabili non siano già stati ripresi tramite consolidamento.

Sempre ai fini dell'applicazione del paragrafo 2, i dati delle imprese collegate all'impresa in questione risultano dai loro conti e da altri dati, consolidati se disponibili in tale forma. Ad essi, vengono aggregati, in modo proporzionale, i dati delle eventuali imprese associate di tali imprese collegate situate immediatamente a monte o a valle di queste ultime, se non sono già stati ripresi nei conti consolidati in proporzione almeno equivalente alla percentuale definita al paragrafo 2, secondo comma.

4. Se dai conti consolidati non risultano dati relativi agli effettivi di una determinata impresa, il calcolo di tali dati si effettua aggregando in modo proporzionale i dati relativi alle imprese cui essa è associata e aggiungendo quelli relativi alle imprese con le quali essa è collegata.

## ALLEGATO B

### MODELLO DI PROCURA SPECIALE

**(Da allegare alla domanda di contributo solo se chi presenta la domanda è persona diversa dal legale rappresentante dell'impresa proponente)**

LA PRESENTE PROCURA VA FIRMATA DAL LEGALE RAPPRESENTANTE DEL SOGGETTO PROPONENTE (RAPPRESENTATO/MANDANTE) **IN FORMA AUTOGRAFA** (IN QUESTO CASO DELL'ORIGINALE FIRMATO VA FATTA UNA COPIA IN PDF CHE ANDRÀ INSERITA IN SFINGE INSIEME A COPIA DEL DOCUMENTO DI IDENTITÀ DEL MEDESIMO LEGALE RAPPRESENTANTE) OPPURE **DIGITALMENTE** E, PER ACCETTAZIONE ED **ESCLUSIVAMENTE DIGITALMENTE** DAL PROCURATORE

Io sottoscritto	
Rappresentante legale di:	

con riferimento al **"BANDO PER IL SOSTEGNO DI PROGETTI DI INNOVAZIONE SOCIALE"** attuativo dell'Azione 1.3.5 del Programma regionale FESR 2021/2022, con la presente scrittura, a valere ad ogni fine di legge, conferisco a:

<input type="checkbox"/>	<b>Associazione</b> (specificare ragione sociale)	
<input type="checkbox"/>	<b>Studio professionale</b> (specificare denominazione)	
<input type="checkbox"/>	<b>Altro</b> (es. privato cittadino, da specificare)	

con sede (solo per forme associate)

Comune		Provincia	
Via		Cod. Fiscale	

nella persona di:

Nome		Cognome	
Cod. Fiscale		Cell./tel.	
Indirizzo e-mail*			
Indirizzo PEC*			
*Si raccomanda di inserire entrambi gli indirizzi			

#### **PROCURA SPECIALE**

ai sensi del co.3 bis art.38 DPR.445/2000

#### **per le seguenti attività**

*(scegliere uno o più delle seguenti attività)*

- compilazione, validazione e presentazione telematica alla Regione Emilia-Romagna della domanda di contributo;
- per la presentazione della rendicontazione e della relativa domanda di pagamento del contributo eventualmente concesso;
- per l'elezione del domicilio speciale elettronico presso l'indirizzo di posta elettronica del procuratore sopra indicato relativamente a tutte le comunicazioni attinenti al procedimento amministrativo instaurato a seguito della presentazione della domanda;



altro (specificare, ad es.: ogni adempimento successivo previsto dal procedimento):

Sarà mia cura comunicare tempestivamente l'eventuale revoca della procura speciale.

**Dichiaro inoltre**

ai sensi e per gli effetti dell'articolo 46 e 47 del D.P.R. 445/2000 e consapevole delle responsabilità penali di cui all'articolo 76 del medesimo D.P.R. 445/2000 per le ipotesi di falsità in atti e dichiarazioni mendaci, che:

- i requisiti dichiarati nella domanda corrispondono a quelli effettivamente posseduti e richiesti per i soggetti indicati ed i locali dell'attività, dalla normativa vigente;
- la corrispondenza delle copie dei documenti allegati alla domanda rispetto ai documenti conservati dall'impresa e dal procuratore.

**FIRMA DEL LEGALE RAPPRESENTANTE DELL'IMPRESA PROPONENTE**

FIRMA AUTOGRAFA \_\_\_\_\_

FIRMA DIGITALE

(ACCOMPAGNATA DALLA FOTOCOPIA DEL DOCUMENTO DI RICONOSCIMENTO DEL DELEGANTE AI SENSI DELL'ARTICOLO 38, DEL DPR 28.12.2000, N. 445 IN CASO DI FIRMA AUTOGRAFA)

**DICHIARAZIONE SOSTITUTIVA DI ATTO DI NOTORIETA' DEL PROCURATORE  
ai sensi e per gli effetti dell'articolo 47 del D.P.R. n. 445/2000**

Il sottoscritto procuratore, che sottoscrive con firma digitale il presente documento, consapevole delle responsabilità penali per le ipotesi di falsità in atti e dichiarazioni mendaci, di cui all'articolo 76 del medesimo D.P.R. n. 445/2000

**DICHIARA**

**ai sensi dell'articolo 46, comma 1, lettera u) del D.P.R. n. 445/2000,**

- di agire in qualità di procuratore speciale in rappresentanza dei soggetti che hanno apposto la propria firma autografa al presente documento;
- che tutte le dichiarazioni contenute nella pratica sono così ricevute dai dichiaranti e che i documenti informatici allegati alla pratica sono conformi e corrispondono a quanto consegnatogli dai soggetti obbligati/legittimati per l'espletamento e gli adempimenti della pratica specificata nella procura;
- che, al fine di essere esibiti su richiesta, gli originali cartacei o digitali della documentazione trasmessa sono e resteranno disponibili presso la sede del rappresentato/mandante oppure presso il proprio studio/sede/ufficio sito in:

COMUNE DI

PROVINCIA DI

CAP

VIA , N. CIV

**FIRMA DIGITALE DEL PROCURATORE**

## ALLEGATO C

### CARTA DEI PRINCIPI DI RESPONSABILITA' SOCIALE

#### Premessa

La Regione Emilia-Romagna, mediante i Programmi regionali, nazionali e comunitari che gestisce direttamente, sostiene i progetti d'impresa nel campo della ricerca, dell'innovazione, dell'internazionalizzazione, attraverso contributi diretti a fondo perduto, agevolazioni finanziarie, organizzazione della rete dei servizi per la ricerca e l'innovazione, azioni di promozione. A fronte di tale impegno chiede di contribuire a rendere più sostenibile e innovativo il territorio regionale, promuovendo i principi della presente Carta per la Responsabilità Sociale d'Impresa. La Regione Emilia-Romagna intende così favorire la nascita e la crescita di imprese e filiere produttive innovative e socialmente responsabili, orientate alla pratica dei principi della responsabilità sociale d'impresa (RSI), in coerenza con le strategie per lo sviluppo economico e sociale promossi dalla Commissione Europea e con provvedimenti di livello nazionale che valorizzano le azioni di RSI quali il rating di legalità.

#### Che cosa è la Carta dei Principi della Responsabilità Sociale

Per Responsabilità Sociale d'Impresa (RSI) si intende la volontà e la pratica da parte di un'impresa di incorporare tematiche con ricadute sociali e ambientali all'interno del proprio sistema di decisione e gestione, di ridurre i propri impatti sull'ambiente e sul contesto territoriale, in modo responsabile e trasparente, conformemente con la legislazione nazionale e internazionale, ma anche capace di andare al di là delle prescrizioni normative.

Gli impegni previsti in modo sintetico dalla Carta dei Principi di RSI che ti proponiamo, sono ispirati alla Linea Guida internazionale ISO 26001 sulla Responsabilità Sociale e ai principali riferimenti internazionali in materia da parte dell'OCSE, dell'ONU e dell'Unione Europea (Linee Guida OCSE, Millennium Development Goals, Enterprise 2020); la Regione ha provveduto a diffonderli attraverso eventi di formazione, sostegno a laboratori di imprese per la RSI, partecipazione a progetti nazionali, come potrai vedere dal sito <http://imprese.regione.emiliaromagna.it/rsi> Ora chiediamo il tuo impegno per farli conoscere in modo più capillare ed adattarli alla tua impresa, creando così valore per l'intero territorio.

#### PRINCIPI

##### Trasparenza e Stakeholders

Operare secondo principi e pratiche di anticorruzione e di concorrenza leale, valutare periodicamente le aspettative dei vari stakeholders (dipendenti, clienti, fornitori, comunità locale, ambiente). Promuovere il dialogo e il coinvolgimento degli stakeholder attraverso periodici momenti di confronto e presentazione dei risultati delle azioni e impegni per la RSI. Assicurare buone e corrette relazioni con la catena dei fornitori e sub-fornitori. Intraprendere il percorso per ottenere il rating di legalità di cui al Decreto-legge 24 marzo 2012 n. 27, convertito con la Legge 62/2012, per consentire trasparenza e semplificazione nei rapporti con gli stakeholders e con la Pubblica Amministrazione.

##### Benessere Dipendenti / Conciliazione Vita-Lavoro

Promuovere pari opportunità di trattamento dei dipendenti uomini e donne e favorire processi di inclusione anche verso i portatori di disabilità. Favorire lo sviluppo di un contesto di lavoro sicuro e attento alle condizioni di lavoro. Favorire l'utilizzo dei servizi di welfare e conciliazione lavoro famiglia anche attraverso lo sviluppo di azioni di welfare aziendale. Assicurare il periodico confronto, ascolto e coinvolgimento attivo dei dipendenti per favorire il benessere in azienda.

### **Clienti e Consumatori**

Realizzare prodotti e servizi sicuri che garantiscano bassi impatti ambientale e facilità nel loro smaltimento e/o recupero. Realizzare attività di vendita, marketing e commercializzazione oneste e basate su comunicazioni e messaggi non fuorvianti o ingannevoli. Attivare azioni di comunicazione e dialogo con i consumatori nell'ambito della gestione delle informazioni, reclami e miglioramento continuo dei prodotti / servizi.

### **Gestione Green di prodotti e processi**

Prevenire e ridurre forme di inquinamento, contenere la produzione di rifiuti e favorire il recupero e il riciclaggio degli scarti di produzione. Migliorare l'efficienza energetica nei processi produttivi e negli edifici e utilizzare energie rinnovabili per mitigare gli effetti sul cambiamento climatico. Introdurre criteri di eco-design in fase di lancio di nuovi prodotti per prevenire e contenere gli impatti ambientali e i costi ambientali per la filiera. Contribuire a proteggere i sistemi naturali e la biodiversità del territorio, utilizzando in modo sostenibile le risorse naturali comuni. Gestire i processi di acquisto dei materiali e servizi sulla base di criteri di elevata sostenibilità ambientale e sociale. Introdurre, dove possibile, sistemi di gestione ambientali e sociali, come fattori distintivi dell'impresa,

### **Relazione con la Comunità Locale e il Territorio**

Contribuire a migliorare il benessere e lo sviluppo sociale ed economico del territorio sostenendo e/o partecipando ad iniziative e progetti di sviluppo locale (Scuole, Volontariato, Enti pubblici). Contribuire a promuovere il patrimonio culturale, storico e identitario del territorio e della comunità. Segnalare alla Regione rilevanti e significative esperienze in materia di RSI e di innovazione per l'impresa.

## ALLEGATO D

### INFORMATIVA PER IL TRATTAMENTO DEI DATI PERSONALI

#### a. Premessa

Ai sensi dell'art. 13 del Regolamento europeo n. 679/2016, la Giunta della Regione Emilia-Romagna, in qualità di "Titolare" del trattamento, è tenuta a fornirle informazioni in merito all'utilizzo dei suoi dati personali.

#### b. Identità e i dati di contatto del titolare del trattamento

Il Titolare del trattamento dei dati personali di cui alla presente Informativa è la Giunta della Regione Emilia-Romagna, con sede in Bologna, Viale Aldo Moro n. 52, cap. 40127.

Al fine di semplificare le modalità di inoltro e ridurre i tempi per il riscontro si invita a presentare le richieste di informazione alla Regione Emilia-Romagna, Ufficio per le relazioni con il pubblico (Urp), per iscritto o recandosi direttamente presso lo sportello Urp.

L'Urp è aperto dal lunedì al venerdì dalle 9 alle 13 in Viale Aldo Moro 52, 40127 Bologna (Italia): telefono 800-662200, fax 051-527.5360, e-mail [urp@regione.emilia-romagna.it](mailto:urp@regione.emilia-romagna.it).

#### c. Il Responsabile della protezione dei dati personali

Il Responsabile della protezione dei dati designato dall'Ente è contattabile all'indirizzo mail [dpo@regione.emilia-romagna.it](mailto:dpo@regione.emilia-romagna.it) o presso la sede della Regione Emilia-Romagna di Viale Aldo Moro n. 30.

#### d. Responsabili del trattamento

L'Ente può avvalersi di soggetti terzi per l'espletamento di attività e relativi trattamenti di dati personali di cui manteniamo la titolarità. Conformemente a quanto stabilito dalla normativa, tali soggetti assicurano livelli esperienza, capacità e affidabilità tali da garantire il rispetto delle vigenti disposizioni in materia di trattamento, ivi compreso il profilo della sicurezza dei dati.

Formalizziamo istruzioni, compiti ed oneri in capo a tali soggetti terzi con la designazione degli stessi a "Responsabili del trattamento". Sottoponiamo tali soggetti a verifiche periodiche al fine di constatare il mantenimento dei livelli di garanzia registrati in occasione dell'affidamento dell'incarico iniziale.

#### e. Soggetti autorizzati al trattamento

I Suoi dati personali sono trattati da personale interno previamente autorizzato e designato quale incaricato del trattamento, a cui sono impartite idonee istruzioni in ordine a misure, accorgimenti, modus operandi, tutti volti alla concreta tutela dei suoi dati personali.

#### f. Finalità e base giuridica del trattamento

Il trattamento dei suoi dati personali viene effettuato dalla Giunta della Regione Emilia-Romagna per lo svolgimento di funzioni istituzionali e, pertanto, ai sensi dell'art. 6 comma 1 lett. e) del Regolamento europeo n. 679/2016 non necessita del suo consenso. I dati personali sono trattati per le seguenti finalità:

a) verifica del possesso dei requisiti necessari per poter presentare progetti ammissibili ai sensi del bando;

- b) verifica delle condizioni e dei requisiti oggettivi e soggettivi previsti per poter effettuare la concessione dei contributi connessi alla realizzazione dei progetti valutati ammissibili;
- c) verifica delle condizioni e dei requisiti oggettivi e soggettivi previsti per poter procedere alla liquidazione dei contributi, nella fase successiva alla realizzazione dei progetti ammessi a finanziamento.

I dati personali sono trattati per l'assegnazione dei contributi previsti nel presente bando.

#### **g. Destinatari dei dati personali**

I suoi dati personali potranno essere conosciuti esclusivamente dagli operatori della Direzione Generale Conoscenza, Ricerca, Lavoro, Imprese, individuati quali Incaricati del trattamento. Esclusivamente per le finalità previste dal bando, possono venire a conoscenza dei dati personali società terze fornitrici di servizi per la Regione Emilia-Romagna, previa designazione in qualità di Responsabili del trattamento e garantendo il medesimo livello di protezione.

Alcuni dei dati personali comunicati alla Regione Emilia-Romagna, ai sensi degli articoli 26 e 27 del Decreto legislativo n. 33/2013 e della direttiva di indirizzi interpretativi degli obblighi di pubblicazione approvata con determinazione dirigenziale n. 2335/2022, in attuazione del Piano triennale della prevenzione della corruzione e della trasparenza 2022-2024, approvato con deliberazione di Giunta regionale n. 111/2022, sono soggetti alla pubblicità sul sito istituzionale dell'Ente. Specificatamente, ai sensi della normativa richiamata, in caso di assegnazione di vantaggi economici, sono oggetto di pubblicazione:

- a) il nome dell'impresa o altro soggetto beneficiario ed i suoi dati fiscali;
- b) l'importo;
- c) la norma o il titolo a base dell'attribuzione;
- d) l'ufficio e il funzionario o dirigente responsabile del relativo procedimento amministrativo;
- e) la modalità seguita per l'individuazione del beneficiario;
- f) il link al progetto selezionato.

#### **h. Trasferimento dei dati personali a Paesi extra UE**

I suoi dati personali non sono trasferiti al di fuori dell'Unione europea.

#### **i. Periodo di conservazione**

I suoi dati sono conservati per un periodo non superiore a quello necessario per il perseguimento delle finalità sopra menzionate. A tal fine, anche mediante controlli periodici, viene verificata costantemente la stretta pertinenza, non eccedenza e indispensabilità dei dati rispetto al rapporto, alla prestazione o all'incarico in corso, da instaurare o cessati, anche con riferimento ai dati che Lei fornisce di propria iniziativa. I dati che, anche a seguito delle verifiche, risultano eccedenti o non pertinenti o non indispensabili non sono utilizzati, salvo che per l'eventuale conservazione, a norma di legge, dell'atto o del documento che li contiene.

#### **j. I suoi diritti**

Nella sua qualità di interessato, Lei ha diritto:

- di accesso ai dati personali;
- di ottenere la rettifica o la cancellazione degli stessi o la limitazione del trattamento che lo riguardano;

- di opporsi al trattamento;
- di proporre reclamo al Garante per la protezione dei dati personali.

**k. Conferimento dei dati**

Il conferimento dei Suoi dati è facoltativo, ma necessario per le finalità sopra indicate. Il mancato conferimento comporterà l'impossibilità di effettuare la concessione del contributo previsto dal presente bando.

## ALLEGATO E

### INFORMATIVA SULLA TIPOLOGIA, DEFINIZIONE E VALORIZZAZIONE DEGLI INDICATORI DI RISULTATO E DI OUTPUT

#### Regione Emilia-Romagna, programmazione FESR 2021-27

#### Definizione e sistema di rilevazione degli indicatori previsti per gli interventi rientranti nell'azione 1.4.1.

La politica di coesione persegue da tempo un'impostazione orientata ai risultati. A tal fine il Regolamento comunitario n. 1060 del 2021 (art. 22, comma 3, lettera d) prevede che l'Adg espliciti nel programma operativo gli **obiettivi da raggiungere**, sintetizzati da indicatori di risultato con target definiti, e le relative **azioni collegate**, sintetizzate da indicatori di output, anch'essi dimensionati nel tempo con target intermedi e finali. L'accuratezza, l'affidabilità e la qualità della rilevazione dei dati degli indicatori, come previsto dall'art. 69 del medesimo regolamento, devono essere garantite dall'Adg attraverso un apposito sistema di monitoraggio delle operazioni finanziate dal programma operativo.

Nell'ambito degli interventi rientranti nell'azione 1.4.1, il Programma Regionale del FESR 2021-27 ha previsto la rilevazione degli indicatori elencati in tabella, da rilevare in sede di presentazione della domanda (valore previsionale) e a conclusione del progetto (valore realizzato).

Natura indicatore	Tipologia indicatore	Codice	Descrizione	Unità di rilevazione
Output	Comune	RCO101	PMI che investono in competenze per la specializzazione intelligente, per la transizione industriale e l'imprenditorialità	Numero
Risultato	Comune	RCR98	Personale delle PMI che completa la formazione per l'acquisizione delle competenze per la specializzazione intelligente, per la transizione industriale e l'imprenditorialità (per tipo di competenza: tecnica, gestionale, imprenditoriale, verde, altro)	Persone

#### Note esplicative

##### **RCO101- PMI che investono in competenze per la specializzazione intelligente, per la transizione industriale e l'imprenditorialità**

**Definizione:** Numero di PMI supportate per investire in competenze per la specializzazione intelligente, per la transizione industriale e l'imprenditorialità. Lo sviluppo di competenze per la specializzazione intelligente, per la transizione industriale e l'imprenditorialità può essere raggiunto, ad esempio, attraverso apprendistati, accordi strutturati per la formazione e l'esperienza lavorativa con fornitori, clienti e consulenti, educazione e formazione professionale continua, e formazione formale. (vedi OECD 2013 e ESTAT online nelle referenze).

**Rilevazione in sede di presentazione della domanda:** in fase di presentazione della domanda dovranno essere inserite in SFINGE2020 le anagrafiche di tutti le imprese richiedenti che presentano domanda di partecipazione al bando. Per i progetti multiproponente andranno, comunque, raccolti i dati relativi a tutti i soggetti richiedenti.

Al fine di adempiere agli obblighi previsti dal monitoraggio diretto con la Commissione Europea, tutti i richiedenti, in fase di presentazione della domanda di partecipazione al bando, dovranno fornire i dati minimi sufficienti alla classificazione della dimensione d'impresa, secondo la definizione europea di seguito riportata:

- Microimprese:  $\leq 10$  dipendenti e fatturato annuo  $\leq 2$  milioni di euro, o stato patrimoniale  $\leq 2$  milioni di euro;
- Piccole imprese:  $\leq 49$  dipendenti e fatturato annuo  $\leq 10$  milioni di euro, o stato patrimoniale  $\leq 10$  milioni di euro;
- Medie imprese:  $< 250$  dipendenti e fatturato annuo  $\leq 50$  milioni di euro o stato patrimoniale  $\leq 43$  milioni di euro;
- Grandi imprese:  $\geq 250$  dipendenti e fatturato annuo  $> 50$  milioni di euro o stato patrimoniale  $> 43$  milioni di euro.

Se una delle due soglie (dipendenti e fatturato annuo/stato patrimoniale) viene superata per due anni di seguito, l'impresa deve essere inserita nella categoria dimensionale superiore.

La dimensione dell'impresa deve essere attestata/dichiarata contestualmente alla presentazione della domanda di partecipazione al bando.

I dati impiegati per calcolare gli effettivi e gli importi finanziari sono quelli riguardanti l'ultimo esercizio contabile chiuso e vengono calcolati su base annua. Essi sono presi in considerazione a partire dalla data di chiusura dei conti. L'importo del fatturato è calcolato al netto dell'imposta sul valore aggiunto (IVA) e di altri diritti o imposte indirette. Se un'impresa, alla data di chiusura dei conti, constata di aver superato, nell'uno o nell'altro senso e su base annua, le soglie degli effettivi o le soglie finanziarie di cui all'articolo 2 essa perde o acquisisce la qualifica di media, piccola o microimpresa solo se questo superamento avviene per due esercizi consecutivi. Se si tratta di un'impresa di nuova costituzione, i cui conti non sono ancora stati chiusi, i dati in questione sono oggetto di una stima in buona fede ad esercizio in corso.

Per ogni altra specifica inerente alla corretta attribuzione della classe dimensionale dell'impresa, si rimanda alla Raccomandazione della Commissione 2003/361/EC del 6 maggio 2003.

**Rilevazione a conclusione del progetto:** Come da definizione sopra riportata, alla conclusione, positiva, del progetto, verrà confermato il valore realizzato dell'indicatore, ferma restando l'attribuzione dell'impresa alla classe dimensionale di appartenenza al momento della presentazione della domanda di partecipazione al bando.

**Documenti a supporto dell'indicatore:** Non saranno necessari ulteriori documenti a supporto rispetto a quelli che permetteranno l'erogazione a saldo.

**RCR98 - Personale delle PMI che completa la formazione per l'acquisizione delle competenze per la specializzazione intelligente, per la transizione industriale e l'imprenditorialità (per tipo di competenza: tecnica, gestionale, imprenditoriale, verde, altro)**

**Definizione:** Numero di partecipanti provenienti da PMI (incluse microimprese) che completano la formazione/attività per lo sviluppo delle competenze per la specializzazione intelligente, per la transizione industriale e l'imprenditorialità. I tipi di competenze includono le seguenti categorie:

Competenze tecniche: competenze necessarie per la risoluzione di problemi, progettazione, funzionamento, ripensamento e manutenzione di macchinari o strutture tecnologiche, competenze professionali IT;



Competenze gestionali: competenze relative alla pianificazione aziendale, conformità alle normative e controllo della qualità, pianificazione delle risorse umane e allocazione delle risorse;

Competenze imprenditoriali: competenze specifiche per le start-up come l'accettazione/gestione del rischio, pensiero strategico e fiducia, capacità di creare reti personali e capacità di affrontare sfide e requisiti di diversa natura;

Competenze verdi: competenze specifiche per modificare prodotti, servizi o operazioni a causa degli adeguamenti al cambiamento climatico, protezione ambientale, economia circolare, efficienza delle risorse e requisiti o normative;

Altre competenze: competenze diverse dai quattro tipi descritti sopra.

**Rilevazione in sede di presentazione della domanda:** al momento della presentazione della domanda si presume che il valore baseline sia zero. Non è, dunque, necessaria in questa fase alcuna rilevazione dell'indicatore.

**Rilevazione a conclusione del progetto:** a conclusione del progetto, l'impresa beneficiaria dovrà fornire il numero di persone formate allegando alla rendicontazione a saldo del progetto tutti i documenti utili a comprovare il numero di partecipanti alla formazione.

**Documenti a supporto dell'indicatore:** i documenti di supporto dovranno fornire evidenza del numero di dipendenti (e/o assimilati), includendo i dati anagrafici dei dipendenti che hanno completato il corso di formazione.

## ALLEGATO F

### ELENCO ZONE ALLUVIONATE

**Elenco delle aree interessate dalle avverse condizioni meteorologiche che, a partire dal giorno 1° maggio 2023, hanno colpito il territorio delle province di Reggio-Emilia, di Modena, di Bologna, di Ferrara, di Ravenna e di Forlì-Cesena e indicate nell'allegato 1 al D. L. n. 61/2023**

PROVINCIA	COMUNE	CIRCOSCRIZIONE TERRITORIALE
FE	ARGENTA	Limitatamente alla frazione di Campotto e Lavezzola
BO	BOLOGNA	Limitatamente alla frazione di Paleotto
BO	BORGO TOSSIGNANO	Tutto il territorio comunale
BO	BUDRIO	Limitatamente alle frazioni di Prunaro, Vetrana e Vigorso
BO	CASALFIUMANESE	Tutto il territorio comunale
BO	CASTEL DEL RIO	Tutto il territorio comunale
BO	CASTEL GUELFO DI BOLOGNA	Limitatamente alla località di capoluogo ovest
BO	CASTEL MAGGIORE	Limitatamente alle frazioni di Castello
BO	CASTEL SAN PIETRO TERME	Limitatamente alle frazioni di Gaiana e Montecalderaro, Molinonovo e Gallo Bolognese, capoluogo parco Lungo Sillaro
BO	CASTENASO	Limitatamente alle frazioni di Fiesso, Laghetti Madonna di Castenaso, XXV Aprile
BO	DOZZA	Limitatamente al capoluogo
BO	FONTANELICE	Tutto il territorio comunale
BO	IMOLA	Limitatamente alle frazioni di San Prospero, Giardino, Spazzate Sassatelli, Sasso Morelli, Montecatone, Ponticelli, Pieve di Sant'Andrea, Sesto Imolese, Ponte Massa, Tremonti, Autodromo Codrighanese.
BO	LOIANO	Tutto il territorio comunale
BO	MEDICINA	Limitatamente alle frazioni di Villa Fontana, Sant'Antonio, Portonovo, Fiorentina, Buda, Fossatone, Crocetta, Fantuzza, Ganzanigo, San Martino, Via Nuova
BO	MOLINELLA	Limitatamente alle frazioni di Selva Malvezzi e San Martino in Argine
BO	MONGHIDORO	Tutto il territorio comunale
BO	MONTE SAN PIETRO	Limitatamente alle frazioni di Monte San Giovanni, Calderino, Loghetto, Amola
BO	MONTERENZIO	Tutto il territorio comunale
BO	MONZUNO	Tutto il territorio comunale
BO	MORDANO	Tutto il territorio comunale
BO	OZZANO DELL'EMILIA	Limitatamente alla frazione Quaderna zona industriale, Ciagniano, Settefonti, Montearmato, Cà del Rio, Molino del Grillo, Noce Mercatale
BO	PIANORO	Limitatamente alla frazione di Paleotto, Botteghino e Livergnano
BO	SAN BENEDETTO VAL DI SAMBRO	Limitatamente alla frazione di Bacucco, Ca' Nova Galeazzi e Molino della Valle
BO	SAN LAZZARO DI SAVENA	Limitatamente alla frazione di Ponticella, Farneto, Pizzocalbo, Borgatella di Idice e Cicogna
BO	SASSO MARCONI	Limitatamente alle frazioni di Mongardino e Tignano
BO	VALSAMOGGIA	Limitatamente alle frazioni Savigno, Monteveglio e Castello di Serravalle
FC	BAGNO DI ROMAGNA	Tutto il territorio comunale

FC	BERTINORO	Tutto il territorio comunale
FC	BORGHI	Tutto il territorio comunale
FC	CASTROCARO TERME E TERRA DEL SOLE	Tutto il territorio comunale
FC	CESENA	Tutto il territorio comunale
FC	CESENATICO	Tutto il territorio comunale
FC	CIVITELLA DI ROMAGNA	Tutto il territorio comunale
FC	DOVADOLA	Tutto il territorio comunale
FC	FORLI'	Tutto il territorio comunale
FC	FORLIMPOPOLI	Tutto il territorio comunale
FC	GALEATA	Tutto il territorio comunale
FC	GAMBETTOLA	Tutto il territorio comunale
FC	GATTEO	Tutto il territorio comunale
FC	LONGIANO	Tutto il territorio comunale
FC	MELDOLA	Tutto il territorio comunale
FC	MERCATO SARACENO	Tutto il territorio comunale
FC	MODIGLIANA	Tutto il territorio comunale
FC	MONTIANO	Tutto il territorio comunale
FC	PORTICO E SAN BENEDETTO	Tutto il territorio comunale
FC	PREDAPPIO	Tutto il territorio comunale
FC	PREMILCUORE	Tutto il territorio comunale
FC	ROCCA SAN CASCIANO	Tutto il territorio comunale
FC	RONCOFREDDO	Tutto il territorio comunale
FC	SAN MAURO PASCOLI	Tutto il territorio comunale
FC	SANTA SOFIA	Tutto il territorio comunale
FC	SARSINA	Tutto il territorio comunale
FC	SAVIGNANO SUL RUBICONE	Tutto il territorio comunale
FC	SOGLIANO AL RUBICONE	Tutto il territorio comunale
FC	TREDOZIO	Tutto il territorio comunale
FC	VERGHERETO	Tutto il territorio comunale
RA	ALFONSINE	Tutto il territorio comunale
RA	BAGNACAVALLO	Tutto il territorio comunale
RA	BAGNARA DI ROMAGNA	Tutto il territorio comunale
RA	BRISIGHELLA	Tutto il territorio comunale
RA	CASOLA VALSENO	Tutto il territorio comunale
RA	CASTEL BOLOGNESE	Tutto il territorio comunale
RA	CERVIA	Tutto il territorio comunale
RA	CONSELICE	Tutto il territorio comunale
RA	COTIGNOLA	Tutto il territorio comunale
RA	FAENZA	Tutto il territorio comunale
RA	FUSIGNANO	Tutto il territorio comunale
RA	LUGO	Tutto il territorio comunale
RA	MASSA LOMBARDA	Tutto il territorio comunale
RA	RAVENNA	Tutto il territorio comunale
RA	RIOLO TERME	Tutto il territorio comunale
RA	RUSSI	Tutto il territorio comunale
RA	SANT'AGATA SUL SANTERNO	Tutto il territorio comunale
RA	SOLAROLO	Tutto il territorio comunale
RN	MONTESCUDO	Tutto il territorio comunale
RN	CASTELDELCI	Tutto il territorio comunale
RN	SANT'AGATA FELTRIA	Tutto il territorio comunale

RN	NOVAFELTRIA	Tutto il territorio comunale
RN	SAN LEO	Tutto il territorio comunale

## ALLEGATO G

### ELENCO ZONE MONTANE

#### ELENCO DEI COMUNI DELLA MONTAGNA INDIVIDUATI NELLE DELIBERE DI GIUNTA

**NN. 1734/2004, N. 1813/2009, N. 383/2022 E N. 1337/2022**

Numero progressivo	provincia	Comune Montano	Unione di Comuni	Riferimento Legislativo	Codice Istat Regione	Codice Istat Provincia	Codice Istat comune	Codice Istat esteso (formato alfanumerico)
1	BO	Alto Reno Terme	Nessuna unione	DGR 1734/2004	08	037	062	037062
2	BO	Camugnano	Nessuna unione	DGR 1734/2004	08	037	010	037010
3	BO	Lizzano in Belvedere	Nessuna unione	DGR 1734/2004	08	037	033	037033
4	BO	Borgo Tossignano	NUOVO CIRCONDARIO IMOLESE	DGR 1734/2004	08	037	007	037007
5	BO	Casalfiumanese	NUOVO CIRCONDARIO IMOLESE	DGR 1734/2004	08	037	012	037012
6	BO	Castel del Rio	NUOVO CIRCONDARIO IMOLESE	DGR 1734/2004	08	037	014	037014
7	BO	Fontanelice	NUOVO CIRCONDARIO IMOLESE	DGR 1734/2004	08	037	026	037026
8	BO	Castel d'Aiano	UNIONE APPENNINO BOLOGNESE	DGR 1734/2004	08	037	013	037013
9	BO	Castel di Casio	UNIONE APPENNINO BOLOGNESE	DGR 1734/2004	08	037	015	037015
10	BO	Castiglione dei Pepoli	UNIONE APPENNINO BOLOGNESE	DGR 1734/2004	08	037	022	037022
11	BO	Gaggio Montano	UNIONE APPENNINO BOLOGNESE	DGR 1734/2004	08	037	027	037027
12	BO	Grizzana Morandi	UNIONE APPENNINO BOLOGNESE	DGR 1734/2004	08	037	031	037031
13	BO	Marzabotto	UNIONE APPENNINO BOLOGNESE	DGR 1734/2004	08	037	036	037036
14	BO	Monzuno	UNIONE APPENNINO BOLOGNESE	DGR 1734/2004	08	037	044	037044
15	BO	San Benedetto Val di Sambro	UNIONE APPENNINO BOLOGNESE	DGR 1734/2004	08	037	051	037051
16	BO	Vergato	UNIONE APPENNINO BOLOGNESE	DGR 1734/2004	08	037	059	037059
17	BO	Loiano	UNIONE COMUNI SAVENA-IDICE	DGR 1734/2004	08	037	034	037034
18	BO	Monghidoro	UNIONE COMUNI SAVENA-IDICE	DGR 1734/2004	08	037	040	037040
19	BO	Monterenzio	UNIONE COMUNI SAVENA-IDICE	DGR 1734/2004	08	037	041	037041
20	BO	Pianoro	UNIONE COMUNI SAVENA-IDICE	DGR 1734/2004	08	037	047	037047
21	BO	Monte San Pietro	UNIONE COMUNI VALLI RENO LAVINO SAMOGGIA	DGR 1734/2004	08	037	042	037042

22	BO	Sasso Marconi	UNIONE COMUNI VALLI RENO LAVINO SAMOGGIA	DGR 1734/2004	08	037	057	037057
23	BO	Valsamoggia	UNIONE COMUNI VALLI RENO LAVINO SAMOGGIA	DGR 1734/2004	08	037	061	037061
24	FC	Civitella di Romagna	UNIONE COMUNI ROMAGNA FORLIVESE	DGR 1734/2004	08	040	009	040009
25	FC	Dovadola	UNIONE COMUNI ROMAGNA FORLIVESE	DGR 1734/2004	08	040	011	040011
26	FC	Galeata	UNIONE COMUNI ROMAGNA FORLIVESE	DGR 1734/2004	08	040	014	040014
27	FC	Meldola	UNIONE COMUNI ROMAGNA FORLIVESE	DGR 1734/2004	08	040	019	040019
28	FC	Modigliana	UNIONE COMUNI ROMAGNA FORLIVESE	DGR 1734/2004	08	040	022	040022
29	FC	Portico e San Benedetto	UNIONE COMUNI ROMAGNA FORLIVESE	DGR 1734/2004	08	040	031	040031
30	FC	Predappio	UNIONE COMUNI ROMAGNA FORLIVESE	DGR 1734/2004	08	040	032	040032
31	FC	Premilcuore	UNIONE COMUNI ROMAGNA FORLIVESE	DGR 1734/2004	08	040	033	040033
32	FC	Rocca San Casciano	UNIONE COMUNI ROMAGNA FORLIVESE	DGR 1734/2004	08	040	036	040036
33	FC	Santa Sofia	UNIONE COMUNI ROMAGNA FORLIVESE	DGR 1734/2004	08	040	043	040043
34	FC	Tredozio	UNIONE COMUNI ROMAGNA FORLIVESE	DGR 1734/2004	08	040	049	040049
35	FC	Bagno di Romagna	UNIONE COMUNI VALLE SAVIO	DGR 1734/2004	08	040	001	040001
36	FC	Mercato Saraceno	UNIONE COMUNI VALLE SAVIO	DGR 1734/2004	08	040	020	040020
37	FC	Sarsina	UNIONE COMUNI VALLE SAVIO	DGR 1734/2004	08	040	044	040044
38	FC	Verghereto	UNIONE COMUNI VALLE SAVIO	DGR 1734/2004	08	040	050	040050
39	FC	Borghi	UNIONE RUBICONE E MARE	DGR 1734/2004	08	040	004	040004
40	FC	Roncofreddo	UNIONE RUBICONE E MARE	DGR 1734/2004	08	040	037	040037
41	FC	Sogliano al Rubicone	UNIONE RUBICONE E MARE	DGR 1734/2004	08	040	046	040046
42	MO	Montese	Nessuna unione	DGR 1734/2004	08	036	026	036026
43	MO	Frassinoro	UNIONE COMUNI DISTRETTO CERAMICO	DGR 1734/2004	08	036	016	036016
44	MO	Montefiorino	UNIONE COMUNI DISTRETTO CERAMICO	DGR 1734/2004	08	036	025	036025
45	MO	Palagano	UNIONE COMUNI DISTRETTO CERAMICO	DGR 1734/2004	08	036	029	036029

46	MO	Prignano sulla Secchia	UNIONE COMUNI DISTRETTO CERAMICO	DGR 1734/2004	08	036	033	036033
47	MO	Fanano	UNIONE COMUNI FRIGNANO	DGR 1734/2004	08	036	011	036011
48	MO	Fiumalbo	UNIONE COMUNI FRIGNANO	DGR 1734/2004	08	036	014	036014
49	MO	Lama Mocogno	UNIONE COMUNI FRIGNANO	DGR 1734/2004	08	036	018	036018
50	MO	Montecreto	UNIONE COMUNI FRIGNANO	DGR 1734/2004	08	036	024	036024
51	MO	Pavullo nel Frignano	UNIONE COMUNI FRIGNANO	DGR 1734/2004	08	036	030	036030
52	MO	Pievepelago	UNIONE COMUNI FRIGNANO	DGR 1734/2004	08	036	031	036031
53	MO	Polinago	UNIONE COMUNI FRIGNANO	DGR 1734/2004	08	036	032	036032
54	MO	Riolunato	UNIONE COMUNI FRIGNANO	DGR 1734/2004	08	036	035	036035
55	MO	Serramazzone	UNIONE COMUNI FRIGNANO	DGR 1734/2004	08	036	042	036042
56	MO	Sestola	UNIONE COMUNI FRIGNANO	DGR 1734/2004	08	036	043	036043
57	MO	Guiglia	UNIONE TERRE DI CASTELLI	DGR 1734/2004	08	036	017	036017
58	MO	Marano sul Panaro	UNIONE TERRE DI CASTELLI	DGR 1734/2004	08	036	020	036020
59	MO	Zocca	UNIONE TERRE DI CASTELLI	DGR 1734/2004	08	036	047	036047
60	PC	Morfasso	UNIONE ALTA VAL D'ARDA	DGR 1734/2004	08	033	028	033028
61	PC	Vernasca	UNIONE ALTA VAL D'ARDA	DGR 1734/2004	08	033	044	033044
62	PC	Bettola	UNIONE ALTA VALNURE	DGR 1734/2004	08	033	004	033004
63	PC	Farini	UNIONE ALTA VALNURE	DGR 1734/2004	08	033	019	033019
64	PC	Ferriere	UNIONE ALTA VALNURE	DGR 1734/2004	08	033	020	033020
65	PC	Alta Val Tidone (solo località Pecorara)	Nessuna unione	DGR 1734/2004	08	033	031	033031
66	PC	Bobbio	UNIONE MONTANA VALLI TREBBIA LURETTA	DGR 1734/2004	08	033	005	033005
cch67	PC	Cerignale	UNIONE MONTANA VALLI TREBBIA LURETTA	DGR 1734/2004	08	033	015	033015
68	PC	Coli	UNIONE MONTANA VALLI TREBBIA LURETTA	DGR 1734/2004	08	033	016	033016
69	PC	Corte Brugnatella	UNIONE MONTANA VALLI TREBBIA LURETTA	DGR 1734/2004	08	033	017	033017
70	PC	Ottone	UNIONE MONTANA VALLI TREBBIA LURETTA	DGR 1734/2004	08	033	030	033030
71	PC	Piozzano	UNIONE MONTANA VALLI TREBBIA LURETTA	DGR 1734/2004	08	033	034	033034
72	PC	Travo	UNIONE MONTANA VALLI TREBBIA LURETTA	DGR 1734/2004	08	033	043	033043

73	PC	Zerba	UNIONE MONTANA VALLI TREBBIA LURETTA	DGR 1734/2004	08	033	047	033047
74	PC	Gropparello	UNIONE VALNURE VALCHERO	DGR 1734/2004	08	033	025	033025
75	PR	Albareto	Nessuna unione	DGR 1734/2004	08	034	001	034001
76	PR	Bardi	Nessuna unione	DGR 1734/2004	08	034	002	034002
77	PR	Berceto	Nessuna unione	DGR 1734/2004	08	034	004	034004
78	PR	Calestano	Nessuna unione	DGR 1734/2004	08	034	008	034008
79	PR	Corniglio	Nessuna unione	DGR 1734/2004	08	034	012	034012
80	PR	Fornovo di Taro	Nessuna unione	DGR 1734/2004	08	034	017	034017
81	PR	Monchio delle Corti	Nessuna unione	DGR 1734/2004	08	034	022	034022
82	PR	Solignano	Nessuna unione	DGR 1734/2004	08	034	035	034035
83	PR	Valmazzola	Nessuna unione	DGR 1734/2004	08	034	044	034044
84	PR	Langhirano	UNIONE MONTANA APPENNINO PARMA EST	DGR 1734/2004	08	034	018	034018
85	PR	Lesignano de' Bagni	UNIONE MONTANA APPENNINO PARMA EST	DGR 1734/2004	08	034	019	034019
86	PR	Neviano degli Arduini	UNIONE MONTANA APPENNINO PARMA EST	DGR 1734/2004	08	034	024	034024
87	PR	Palanzano	UNIONE MONTANA APPENNINO PARMA EST	DGR 1734/2004	08	034	026	034026
88	PR	Tizzano Val Parma	UNIONE MONTANA APPENNINO PARMA EST	DGR 1734/2004	08	034	039	034039
89	PR	Bedonia	UNIONE VALLI TARO CENO	DGR 1734/2004	08	034	003	034003
90	PR	Bore	UNIONE VALLI TARO CENO	DGR 1734/2004	08	034	005	034005
91	PR	Borgo Val di Taro	UNIONE VALLI TARO CENO	DGR 1734/2004	08	034	006	034006
92	PR	Compiano	UNIONE VALLI TARO CENO	DGR 1734/2004	08	034	011	034011
93	PR	Pellegrino Parmense	UNIONE VALLI TARO CENO	DGR 1734/2004	08	034	028	034028
94	PR	Terenzo	UNIONE VALLI TARO CENO	DGR 1734/2004	08	034	038	034038
95	PR	Tornolo	UNIONE VALLI TARO CENO	DGR 1734/2004	08	034	040	034040
96	PR	Varano de' Melegari	UNIONE VALLI TARO CENO	DGR 1734/2004	08	034	045	034045
97	PR	Varsi	UNIONE VALLI TARO CENO	DGR 1734/2004	08	034	046	034046
98	RA	Brisighella	UNIONE ROMAGNA FAENTINA	DGR 1734/2004	08	039	004	039004
99	RA	Casola Valsenio	UNIONE ROMAGNA FAENTINA	DGR 1734/2004	08	039	005	039005
100	RA	Riolo Terme	UNIONE ROMAGNA FAENTINA	DGR 1734/2004	08	039	015	039015
101	RE	Canossa	UNIONE COMUNI VAL D'ENZA	DGR 1734/2004	08	035	018	035018



102	RE	Carpineti	UNIONE MONTANA COMUNI APPENNINO REGGIANO	DGR 1734/2004	08	035	011	035011
103	RE	Casina	UNIONE MONTANA COMUNI APPENNINO REGGIANO	DGR 1734/2004	08	035	013	035013
104	RE	Castelnovo ne' Monti	UNIONE MONTANA COMUNI APPENNINO REGGIANO	DGR 1734/2004	08	035	016	035016
105	RE	Toano	UNIONE MONTANA COMUNI APPENNINO REGGIANO	DGR 1734/2004	08	035	041	035041
106	RE	Ventasso	UNIONE MONTANA COMUNI APPENNINO REGGIANO	DGR 1734/2004	08	035	046	035046
107	RE	Vetto	UNIONE MONTANA COMUNI APPENNINO REGGIANO	DGR 1734/2004	08	035	042	035042
108	RE	Villa Minozzo	UNIONE MONTANA COMUNI APPENNINO REGGIANO	DGR 1734/2004	08	035	045	035045
109	RE	Baiso	UNIONE TRESINARO SECCHIA	DGR 1734/2004	08	035	003	035003
110	RE	Viano	UNIONE TRESINARO SECCHIA	DGR 1734/2004	08	035	044	035044
111	RN	Casteldelci	UNIONE COMUNI VALMARECCHIA	DGR 1813/2009	08	099	021	099021
112	RN	Maiolo	UNIONE COMUNI VALMARECCHIA	DGR 1813/2009	08	099	022	099022
113	RN	Novafeltria	UNIONE COMUNI VALMARECCHIA	DGR 1813/2009	08	099	023	099023
114	RN	Pennabilli	UNIONE COMUNI VALMARECCHIA	DGR 1813/2009	08	099	024	099024
115	RN	Poggio Torriana	UNIONE COMUNI VALMARECCHIA	DGR 1734/2004	08	099	028	099028
116	RN	San Leo	UNIONE COMUNI VALMARECCHIA	DGR 1813/2009	08	099	025	099025
117	RN	Sant'Agata Feltria	UNIONE COMUNI VALMARECCHIA	DGR 1813/2009	08	099	026	099026
118	RN	Talamello	UNIONE COMUNI VALMARECCHIA	DGR 1813/2009	08	099	027	099027
119	RN	Verucchio	UNIONE COMUNI VALMARECCHIA	DGR 1734/2004	08	099	020	099020
120	RN	Montecopiolo	UNIONE COMUNI VALMARECCHIA	DGR 383/2022 – DGR 1377/2022	08	099	////	099030
121	RN	Sassofeltrio	UNIONE COMUNI VALCONCA	DGR 383/2022 – DGR 1377/2022	08	099	////	099031

## ALLEGATO H

### ELENCO AREE INTERNE

#### ELENCO DELLE AREE INTERNE

PROVINCIA	COMUNE
<b>AREA APPENNINO EMILIANO</b>	
REGGIO EMILIA	CARPINETI
REGGIO EMILIA	CASINA
REGGIO EMILIA	CASTELNOVO NE' MONTI
REGGIO EMILIA	TOANO
REGGIO EMILIA	VETTO
REGGIO EMILIA	VILLA MINOZZO
REGGIO EMILIA	VENTASSO
REGGIO EMILIA	BAISO
REGGIO EMILIA	VIANO
REGGIO EMILIA	CANOSSA
<b>AREA BASSO FERRARESE</b>	
FERRARA	CODIGORO
FERRARA	GORO
FERRARA	MESOLA
FERRARA	COPPARO
FERRARA	RIVA DEL PO
FERRARA	TRESIGNANA
FERRARA	JOLANDA DI SAVOIA
FERRARA	FISCAGLIA
FERRARA	LAGOSANTO
<b>AREA APPENNINO PIACENTINO-PARMENSE</b>	
PIACENZA	BETTOLA
PIACENZA	FARINI
PIACENZA	FERRIERE
PIACENZA	PONTE DELL'OLIO
PIACENZA	MORFASSO
PIACENZA	VERNASCA
PARMA	BARDI
PARMA	VARANO DE' MELEGARI
PARMA	BORE
PARMA	PELLEGRINO PARMENSE
PARMA	TORNOLO
PARMA	VARSÌ
PARMA	BEDONIA
PARMA	BORGO VAL DI TARO
PARMA	COMPIANO
PARMA	ALBARETO
PARMA	SOLIGNANO
PARMA	TERENZO
PARMA	VALMOZZOLA
<b>AREA ALTA VAL MARECCHIA</b>	
RIMINI	CASTELDELCI
RIMINI	MAIOLO
RIMINI	NOVAFELTRIA
RIMINI	PENNABILLI
RIMINI	SAN LEO
RIMINI	SANT'AGATA FELTRIA
RIMINI	TALAMELLO
RIMINI	MONTECOPIOLO
RIMINI	POGGIO TORRIANA
RIMINI	VERUCCHIO
<b>AREA APPENNINO PARMA EST</b>	
PARMA	CORNIGLIO

PARMA	LANGHIRANO
PARMA	LESIGNANO DE' BAGNI
PARMA	MONCHIO DELLE CORTI
PARMA	NEVIANO DEGLI ARDUINI
PARMA	PALANZANO
PARMA	TIZZANO VAL PARMA
PARMA	CALESTANO
PARMA	BERCETO
<b>AREA APPENNINO FORLIVESE E CESENATE</b>	
FORLI' CESENA	CIVITELLA DI ROMAGNA
FORLI' CESENA	GALEATA
FORLI' CESENA	PORTICO E SAN BENEDETTO
FORLI' CESENA	PREMILCUORE
FORLI' CESENA	ROCCA SAN CASCIANO
FORLI' CESENA	SANTA SOFIA
FORLI' CESENA	TREDOZIO
FORLI' CESENA	BAGNO DI ROMAGNA
FORLI' CESENA	VERGHERETO
<b>AREA APPENNINO MODENESE</b>	
MODENA	FRASSINORO
MODENA	MONTEFIORINO
MODENA	PALAGANO
MODENA	PRIGNANO SULLA SECCHIA
MODENA	FANANO
MODENA	FIUMALBO
MODENA	LAMA MOCOGLIO
MODENA	MONTECRETO
MODENA	PAVULLO NEL FRIGNANO
MODENA	PIEVEPELAGO
MODENA	POLINAGO
MODENA	RIOLUNATO
MODENA	SERRAMAZZONI
MODENA	SESTOLA
MODENA	GUIGLIA
MODENA	MARANO SUL PANARO
MODENA	ZOCCA
MODENA	MONTESE
<b>AREA ALTA VAL TREBBIA E VAL TIDONE</b>	
PIACENZA	BOBBIO
PIACENZA	CERIGNALE
PIACENZA	COLI
PIACENZA	CORTE BRUGNATELLA
PIACENZA	OTTONE
PIACENZA	PIOZZANO
PIACENZA	TRAVO
PIACENZA	ZERBA
PIACENZA	ALTA VAL TIDONE
<b>AREA APPENNINO BOLOGNESE</b>	
BOLOGNA	CAMUGNANO
BOLOGNA	CASTEL D'AIANO
BOLOGNA	CASTEL DI CASIO
BOLOGNA	CASTIGLIONE DEI PEPOLI
BOLOGNA	GAGGIO MONTANO
BOLOGNA	GRIZZANA MORANDI
BOLOGNA	LIZZANO IN BELVEDERE
BOLOGNA	MARZABOTTO
BOLOGNA	MONZUNO
BOLOGNA	SAN BENEDETTO VAL DI SAMBRO
BOLOGNA	VERGATO
BOLOGNA	LOIANO
BOLOGNA	MONGHIDORO
BOLOGNA	MONTERENZIO
BOLOGNA	ALTO RENO TERME

## ALLEGATO I

### ELENCO AREE 107.3.C

#### ELENCO DELLE AREE 107.3.C

COMUNE	ZONE CENSUARIE
FERRARA	<p>37; 134; 160; 169; 308; 310; 311; 358; 359; 389; 390; 391; 392; 393; 431; 489; 491; 492; 493; 494; 501; 503; 516; 517; 518; 519; 520; 521; 522; 523; 524; 525; 526; 527; 528; 529; 530; 531; 532; 533; 541; 542; 543; 544; 545; 546; 547; 548; 549; 550; 551; 552; 553; 554; 555; 556; 557; 558; 559; 560; 562; 566; 567; 571; 582; 583; 593; 597; 598; 599; 600; 601; 602; 603; 604; 605; 606; 607; 608; 609; 610; 612; 613; 614; 615; 616; 617; 618; 619; 620; 621; 622; 628; 629; 630; 634; 635; 636; 637; 638; 639; 640; 641; 642; 643; 644; 645; 646; 648; 649; 650; 651; 652; 656; 657; 658; 659; 660; 661; 662; 667; 668; 688; 694; 702; 712; 713; 714; 715; 718; 719; 720; 721; 723; 724; 725; 734; 754; 773; 774; 775; 777; 780; 782; 783; 784; 788; 790; 796; 797; 798; 799; 815; 832; 834; 836; 837; 840; 841; 851; 853; 869; 870; 871; 901; 902; 903; 916; 917; 918; 924; 925; 926; 927; 928; 936; 937; 938; 939; 940; 941; 944; 945; 946; 947; 949; 950; 951; 952; 953; 954; 955; 956; 957; 958; 959; 960; 961; 962; 963; 964; 965; 966; 967; 968; 969; 970; 971; 972; 973; 974; 975; 976; 977; 978; 979; 980; 981; 982; 983; 984; 985; 986; 987; 988; 989; 990; 991; 992; 993; 994; 995; 996; 997; 998; 999; 1000; 1001; 1002; 1003; 1004; 1005; 1006; 1007; 1008; 1009; 1010; 1011; 1029; 1031; 1035; 1036; 1037; 1038; 1039; 1040; 1043; 1044; 1045; 1046; 1047; 1048; 1049; 1050; 1051; 1052; 1053; 1054; 1055; 1056; 1057; 1058; 1059; 1060; 1062; 1065; 1066; 1067; 1068; 1072; 1073; 1074; 1075; 1077; 1078; 1080; 1081; 1082; 1083; 1084; 1085; 1086; 1087; 1088; 1089; 1090; 1091; 1092; 1093; 1094; 1095; 1096; 1097; 1098; 1099; 1100; 1101; 1102; 1103; 1104; 1105; 1106; 1107; 1108; 1109; 1110; 1111; 1112; 1113; 1114; 1115; 1116; 1117; 1118; 1119; 1120; 1121; 1122; 1123; 1124; 1125; 1126; 1127; 1128; 1129; 1130; 1131; 1132; 1133; 1134; 1135; 1136; 1137; 1138; 1139; 1140; 1141; 1142; 1143; 1144; 1145; 1146; 1147; 1148; 1149; 1150; 1151; 1152; 1153; 1154; 1155; 1156; 1157; 1158; 1159; 1160; 1161; 1162; 1163; 1164; 1165; 1166; 1167; 1168; 1169; 1170; 1171; 1172; 1173; 1174; 1175; 1176; 1177; 1178; 1179; 1180; 1181; 1182; 1183; 1184; 1185; 1186; 1187; 1188; 1189; 1190; 1191; 1192; 1193; 1194; 1195; 1196; 1197; 1198; 1199; 1200; 1201; 1202; 1203; 1204; 1205; 1206; 1207; 1208; 1209; 1210; 1211; 1212; 1213; 1214; 1215; 1216; 1217; 1218; 1219; 1220; 1221; 1222; 1223; 1224; 1225; 1226; 1227; 1228; 1229; 1230; 1231; 1232; 1233; 1234; 1235; 1236; 1237; 1238; 1239; 1240; 1241; 1242; 1243; 1244; 1245; 1246; 1247; 1248; 1249; 1250; 1251; 1252; 1253; 1254; 1255; 1256; 1257; 1258; 1259; 1260; 1261; 1262; 1263; 1264; 1265; 1266; 1267; 1268; 1269; 1270; 1271; 1272; 1273; 1274; 1275; 1276; 1277; 1278; 1279; 1280; 1281; 1282; 1283; 1284; 1285; 1286; 1287; 1288; 1289; 1290; 1291; 1292; 1293; 1294; 1295; 1296; 1297; 1298; 1299; 1300; 1301; 1302; 1303; 1304; 1305; 1306; 1307; 1308; 1309; 1310; 1311; 1312; 1313; 1314; 1315; 1316; 1317; 1318; 1319; 1320; 1321; 1322; 1323; 1324; 1325; 1326; 1327; 1328; 1329; 1330; 1331; 1332; 1333; 1334; 1335; 1336; 1337; 1338; 1339; 1340; 1341; 1342; 1343; 1344; 1345; 1346; 1347; 1348; 1349; 1350; 1351; 1352; 1353; 1354; 1355; 1356; 1357; 1358; 1359; 1360; 1361; 1362; 1363; 1364; 1365; 1366; 1367; 1368; 1369; 1370; 1371; 1372; 1373; 1374; 1375; 1376; 1377; 1378; 1379; 1380; 1381; 1382; 1383; 1384; 1385; 1386; 1387; 1388; 1389; 1390; 1391; 1392; 1393; 1394; 1395; 1396; 1397; 1398; 1399; 1400; 1401; 1402; 1403; 1404; 1405; 1406; 1407; 1408; 1409; 1410; 1411; 1412; 1413; 1414; 1415; 1416; 1417; 1418; 1419; 1420; 1421; 1422; 1423; 1424; 1425; 1426; 1427; 1428; 1429; 1430; 1431; 1432; 1433; 1434; 1435; 1436; 1438; 1439; 1440; 1441; 1442; 1443; 1444; 1445; 1446; 1447; 1448; 1449; 1450; 1451; 1452; 1453; 1454; 1455; 1456; 1457; 1458; 1459; 1460; 1461; 1462; 1463; 1464; 1465; 1466; 1467; 1468; 1469; 1470; 1471; 1472; 1473; 1474; 1475; 1476; 1477; 1478; 1479; 1480; 1481; 1482; 1483; 1484; 1485; 1486; 1487; 1488; 1489; 1490; 1491; 1492; 1493; 1494; 1495; 1496; 1497; 1498; 1499; 1500; 1501; 1502; 1503; 1504; 1505; 1506; 1507; 1511; 1512; 1527; 1528; 1529; 1530; 1531; 1532; 1533; 1534; 1535; 1536; 1537; 1538; 1541; 1542; 1543; 1544; 1545; 1546; 1547; 1548; 1549; 1550; 1551; 1552; 1553; 1554; 1555; 1556; 1557; 1558; 1559; 1560; 1561; 1562; 1563; 1564; 1565; 1566; 1567; 1568; 1569; 1570; 1571; 1572; 1573; 1574; 1575; 1576; 1577; 1578; 1579; 1580; 1581; 1582; 1583; 1584; 1585; 1586; 1587; 1588; 1589; 1590; 1591; 1592; 1593; 1594; 1595; 1596; 1597; 1598; 1599; 1600; 1601; 1602; 1603; 1604; 1605; 1606; 1607; 1608; 1609; 1610; 1611; 1612; 1613; 1614; 1615; 1616; 1617; 1618; 1619; 1620; 1621; 1622; 1623; 1624; 1625; 1626; 1627; 1628; 1629; 1630; 1631; 1632; 1633; 1634; 1635; 1636; 1637; 1638; 1639; 1640; 1641; 1642; 1643; 1644; 1645; 1646; 1647; 1648; 1649; 1650; 1651; 1652; 1653; 1654; 1655; 1656; 1657; 1658; 1659; 1660; 1661; 1662; 1663; 1664; 1665; 1666; 1667; 1668; 1669; 1670; 1671; 1672; 1673; 1674; 1675; 1676; 1677; 1678; 1679;</p>

	1680; 1681; 1682; 1683; 1684; 1685; 1686; 1687; 1688; 1689; 1690; 1691; 1692; 1693; 1694; 1695; 1696; 1697; 1698; 1699; 1700; 1701; 1702; 1703; 1704; 1705; 1706; 1707; 1708; 1709; 1710; 1711; 1712; 1713; 1714; 1715; 1716; 1717; 1718; 1719; 1720; 1721; 1722; 1723; 1724; 1725; 1726; 1727; 1728; 1729; 1730; 1731; 1732; 1733; 1734; 1735; 1736; 1737; 1738; 1739; 1740; 1741; 1742; 1743; 1744; 1745; 1746; 1747; 1748; 1749; 1750; 1751; 1752; 1753; 1754; 1755; 1756; 1757; 1758; 1759; 1760; 1761; 1762; 1763; 1764; 1765; 1766; 1767; 1768; 1769; 1770; 1771; 1772; 1773; 1774; 1775; 1776; 1777; 1778; 1779; 1780; 1781; 1782; 1783; 1784; 1785; 1786; 1787; 1788; 1789; 1790; 1791; 1792; 1793; 1794; 1795; 1796; 1797; 1798; 1799; 1800; 1801; 1802; 1803; 1804; 1805; 1806; 1807; 1808; 1809; 1810; 1811; 1812; 1813; 1814; 1815; 1816; 1817; 1818; 1819; 1820; 1821; 1822; 1823; 1824; 1825; 1826; 1827; 1828; 1829; 1830; 1831; 1832; 1833; 1834; 1835; 1836; 1837; 1838; 1839; 1840; 1841; 1842; 1843; 1844; 1845; 1846; 1847; 1848; 1849; 1850; 1851; 1852; 1854; 1855; 1858; 1859; 1860; 1861; 1862; 1863; 1864; 1865; 1866; 1867; 1868; 1869; 1870; 1874; 1875;
CENTO	TUTTO IL COMUNE
COMACCHIO	TUTTO IL COMUNE
ARGENTA	TUTTO IL COMUNE
CODIGORO	TUTTO IL COMUNE
BONDENO	TUTTO IL COMUNE
MIRABELLO	TUTTO IL COMUNE
SANT'AGOSTINO	TUTTO IL COMUNE
POGGIO RENATICO	TUTTO IL COMUNE
VIGARANO MAINARDA	TUTTO IL COMUNE
OSTELLATO	TUTTO IL COMUNE
JOLANDA DI SAVOIA	TUTTO IL COMUNE
MASSA FISCAGLIA	TUTTO IL COMUNE
MIGLIARINO	TUTTO IL COMUNE
MIGLIARO	TUTTO IL COMUNE
MASI TORELLO	TUTTO IL COMUNE
PIACENZA	28; 29; 47; 48; 49; 50; 74; 75; 104; 105; 106; 108; 110; 134; 135; 153; 154; 155; 166; 167; 169; 170; 171; 177; 201; 202; 203; 212; 213; 223; 224; 225; 227; 228; 234; 235; 236; 237; 248; 251; 252; 256; 258; 259; 260; 261; 262; 263; 264; 265; 266; 267; 270; 271; 277; 278; 279; 280; 281; 282; 283; 294; 295; 296; 297; 303; 304; 305; 306; 307; 308; 309; 310; 311; 312; 313; 314; 315; 316; 318; 321; 322; 323; 324; 325; 326; 327; 328; 329; 330; 331; 332; 348; 349; 350; 351; 352; 353; 354; 355; 356; 357; 358; 359; 360; 361; 362; 363; 369; 377; 392; 393; 394; 395; 396; 397; 398; 399; 400; 401; 402; 403; 404; 405; 406; 407; 408; 409; 410; 411; 412; 413; 414; 415; 416; 417; 418; 419; 420; 421; 422; 423; 424; 425; 426; 427; 428; 429; 430; 431; 432; 433; 439; 440; 441; 442; 443; 444; 445; 447; 452; 453; 454; 455; 456; 457; 458; 459; 460; 461; 462; 463; 464; 465; 466; 467; 468; 469; 470; 471; 472; 473; 474; 475; 476; 477; 478; 479; 480; 481; 482; 483; 484; 485; 486; 487; 488; 489; 490; 491; 492; 493; 494; 495; 496; 497; 498; 499; 500; 501; 502; 532; 533; 534; 535; 536; 537; 538; 539; 549; 550; 551; 552; 553; 554; 555; 556; 557; 558; 559; 560; 561; 562; 563; 564; 565; 566; 567; 568; 569; 570; 571; 572; 573; 574; 575; 576; 577; 578; 587; 596; 597; 598; 599; 600; 601; 602; 603; 604; 605; 606; 607; 608; 609; 610; 611; 612; 613; 614; 615; 616; 617; 618; 619; 620; 621; 622; 623; 624; 625; 626; 627; 628; 629; 630; 631; 632; 633; 634; 635; 636; 637; 638; 639; 641; 642; 643; 644; 645; 646; 647; 648; 649; 650; 651; 652; 653; 654; 655; 656; 657; 658; 659; 660; 661; 662; 663; 664; 665; 666; 667; 668; 669; 670; 671; 672; 673; 674; 675; 676; 677; 678; 679; 680; 681; 682; 683; 684; 685; 686; 687; 688; 689; 690; 691; 692; 693; 694; 695; 696; 697; 698; 699; 700; 701; 702; 703; 704; 705; 706; 707; 708; 709; 710; 711; 712; 713; 714; 715; 716; 717; 718; 719; 720; 721; 722; 723; 724; 725; 726; 727; 728; 729; 730; 731; 732; 733; 734; 735; 736; 737; 738; 739; 740; 741; 742; 743; 744; 745; 746; 747; 748; 749; 750; 751; 752; 753; 754; 755; 756; 757; 758; 759; 760; 761; 762; 763; 764; 765; 766; 767; 768; 769; 770; 771; 772; 773; 774; 775; 776; 777; 778; 779; 780; 781; 782; 783; 784; 785; 786; 788; 789; 790; 803; 805; 808; 813; 820; 824; 828; 830; 838; 848; 853; 856; 859; 868; 870; 872; 876; 880; 881; 883; 888; 890; 900; 902; 904; 905; 906; 907; 908; 911; 912; 914; 916; 919; 921; 924; 925; 926; 927; 928; 929; 930; 931; 932; 938; 939; 940; 942; 943; 946; 947; 948; 949; 950; 961; 972; 974; 988; 989; 1004; 1015; 1016; 1017; 1018; 1023; 1024; 1027; 1028; 1029; 1037; 1045; 1048; 1051; 1054; 1060; 1061; 1062; 1063; 1064; 1069; 1070; 1071; 1072; 1073; 1074; 1075; 1076; 1079; 1080; 1081; 1083; 1084; 1085; 1086; 1087; 1089; 1092; 1093; 1096; 1099; 1100; 1101; 1102; 1103; 1104; 1105; 1107; 1108; 1109; 1110; 1111; 1112; 1113; 1114; 1115; 1116; 1118; 1119; 1120; 1121; 1127; 1129; 1132; 1133; 1136; 1137; 1141; 1142; 1143; 1144; 1145; 1146; 1147; 1148; 1150; 1151; 1152; 1153; 1154; 1155; 1156; 1157; 1158; 1159; 1160; 1161; 1162; 1163; 1164; 1165; 1166; 1167; 1169; 1170; 1171; 1172; 1173; 1174; 1175; 1179; 1180; 1181; 1182; 1183; 1184; 1185; 1186; 1187; 1188; 1189; 1190; 1191; 1192; 1193; 1194; 1197; 1198; 1199; 1200; 1201; 1202; 1203; 1204; 1205; 1206; 1207; 1212; 1213; 1214; 1215; 1216; 1217; 1218; 1219; 1220; 1221; 1222; 1223; 1224; 1225; 1226; 1227; 1228; 1229; 1230; 1231; 1232; 1233; 1234; 1235; 1236; 1237; 1238; 1239; 1240
CAORSO	TUTTO IL COMUNE

CASTELVETRO PIACENTINO	TUTTO IL COMUNE
MONTICELLI D'ONGINA	TUTTO IL COMUNE

## Allegato L

### SCHEDA DI SINTESI DEL BANDO

NOME CAMPO	DESCRIZIONE CAMPO
Tipologia procedura di attivazione	Bando
Titolo	Bando per il rafforzamento delle competenze per la transizione industriale, digitale e green lungo la direttrice della S3
Titolo breve (sito)	Bando per il rafforzamento delle competenze S3
Responsabile del procedimento	Responsabile del Settore Innovazione sostenibile, imprese, filiere produttive
Codice programma/Legge	PR FESR Emilia-Romagna – 2021IT16RFPR006
Priorità di investimento	1 RICERCA, INNOVAZIONE E COMPETITIVITÀ
Obiettivo specifico	1.4 SVILUPPARE LE COMPETENZE PER LA SPECIALIZZAZIONE INTELLIGENTE, LA TRANSIZIONE INDUSTRIALE E L'IMPRENDITORIALITÀ
Azione correlata	1.4.1 Rafforzamento delle competenze per la transizione industriale, digitale e green lungo la direttrice della S3
Indicatori di risultato	RCR98- Personale delle PMI che completa la formazione per l'acquisizione delle competenze per la specializzazione intelligente, per la transizione industriale e l'imprenditorialità (per tipo di competenza: tecnica, gestionale, imprenditoriale, verde, altro)
Indicatori di output	RCO101- PMI che investono in competenze per la specializzazione intelligente, per la transizione industriale e l'imprenditorialità
Campo intervento	023 - Sviluppo di competenze per la specializzazione intelligente, la transizione industriale, l'imprenditorialità e l'adattabilità delle imprese ai cambiamenti.
SdGs collegati	8-Lavoro dignitoso e crescita economica 4- Istruzione di qualità
Forme di finanziamento	01-Sovvenzione a fondo perduto
Meccanismi erogazione territoriali	no
Categoria di Regione	Regioni più sviluppate
Priorità S3	Tutti gli ambiti tematici cross-settoriali
Regime di aiuto	<b>"Regime de minimis"</b> , così come disciplinato dal Regolamento (UE) N. 1407/2013 della Commissione del 18 dicembre 2013;
Intensità dell'aiuto	Misura massima del <b>75% della spesa ammessa</b> e per un <b>importo, comunque, non superiore a euro 50.000,00</b> . <b>PREMIALITÀ:</b> <b>La percentuale sopra indicata sarà incrementata di 10 punti percentuali se il progetto prevede l'inserimento di nuovi talenti nel proprio organico, a condizione che tale inserimento sia comprovato entro la conclusione del progetto e mantenuto per tutto il periodo di stabilità dell'operazione, anche in assenza di incremento occupazionale.</b> <b>La percentuale sopra indicata può essere incrementata di ulteriori 5 punti percentuali</b> qualora in alternativa tra loro, sia presente la dichiarazione del possesso di una delle seguenti premialità: - il soggetto proponente abbia l'unità locale o la sede operativa nelle quali si realizza il progetto in una delle aree interessate dalle avverse condizioni meteorologiche che, a partire dal giorno 1° maggio 2023, hanno colpito il territorio delle province di Reggio-Emilia, di Modena, di Bologna, di Ferrara, di Ravenna e di Forlì-Cesena e indicate nell'allegato 1 al Decreto-legge n. 61/2023 e successive eventuali modificazioni (ZONE ALLUVIONATE); - Il soggetto proponente operi, con riferimento alle unità locali dove si realizza l'intervento, nelle aree montane dell'Emilia- Romagna, così come definite ai sensi della L.R. n. 2/2004 e ss.mm.ii. ("Legge per la Montagna") e individuate dalle delibere della Giunta regionale n. 1734/2004 e 1813/2009.(AREE MONTANE).

	<ul style="list-style-type: none"> <li>- nel caso in cui i soggetti proponenti i progetti operino, con riferimento alle unità locali dove si realizza l'intervento, nelle aree interne dell'Emilia-Romagna (AREE INTERNE), così come individuate nella Deliberazione di Giunta n. 512/2022</li> <li>- nel caso in cui i soggetti abbiano la localizzazione delle imprese o delle unità locali coinvolte nelle aree comprese nella Carta nazionale degli aiuti di stato a finalità regionale approvata dalla CE con decisione C (2022) 1545 final del 18.03.2022 (c.d. AREE 107.3.C).</li> <li>- nel caso in cui i soggetti proponenti, che abbiano un fatturato annuo pari o maggiore a 2 mln di €, siano in possesso, al momento della domanda, del rating di legalità ai sensi del Decreto dell'articolo 5-ter del decreto-legge 1/2012, come modificato dal D.L 29/2012, convertito con modificazioni dalla Legge 62/2012) e del Decreto MEF-MISE 20 febbraio 2014, n. 57.</li> </ul>
Tipologia beneficiari	I soggetti, enti, organizzazioni privati, iscritti nel Repertorio delle notizie Economiche e Amministrative (REA) delle CCIAA competenti per territorio, che svolgono una attività economica con sia con le forme giuridiche tipiche delle imprese (soggetti iscritti nel registro delle imprese) che nelle forme diverse da queste ultime (soggetti iscritti nel REA ma non nel registro delle imprese, con esclusione delle persone fisiche).
Periodo di esigibilità delle spese	Dalla data di presentazione della domanda al <b>31.12.2024</b>
Dotazione finanziaria	<b>10.000.000 di euro</b>
Note	////



REGIONE EMILIA-ROMAGNA

Atti amministrativi

GIUNTA REGIONALE

Roberto Ricci Mingani, Responsabile di SETTORE INNOVAZIONE SOSTENIBILE, IMPRESE, FILIERE PRODUTTIVE esprime, ai sensi dell'art. 37, quarto comma, della L.R. n. 43/2001 e della deliberazione della Giunta Regionale n. 468/2017 e s.m.i., parere di regolarità amministrativa di legittimità in relazione all'atto con numero di proposta GPG/2024/444

IN FEDE

Roberto Ricci Mingani

REGIONE EMILIA-ROMAGNA

Atti amministrativi

GIUNTA REGIONALE

Morena Diazzi, Direttore generale della DIREZIONE GENERALE CONOSCENZA, RICERCA, LAVORO, IMPRESE esprime, ai sensi dell'art. 37, quarto comma, della L.R. n. 43/2001 e della deliberazione della Giunta Regionale n. 468/2017 e s.m.i., parere di regolarità amministrativa di merito in relazione all'atto con numero di proposta GPG/2024/444

IN FEDE

Morena Diazzi

**REGIONE EMILIA-ROMAGNA**

**Atti amministrativi**

**GIUNTA REGIONALE**

Delibera Num. 437 del 11/03/2024

Seduta Num. 11

OMISSIS

---

L'assessore Segretario

Corsini Andrea

---

Servizi Affari della Presidenza

Firmato digitalmente dal Responsabile Roberta Bianchedi