

# REGIONE EMILIA-ROMAGNA

## Atti amministrativi GIUNTA REGIONALE

Delibera Num. 781 del 24/05/2021

Seduta Num. 25

**Questo** lunedì 24 **del mese di** maggio  
**dell' anno** 2021 **si è riunita in** video conferenza

**la Giunta regionale con l'intervento dei Signori:**

1) Bonaccini Stefano	Presidente
2) Schlein Elena Ethel	Vicepresidente
3) Calvano Paolo	Assessore
4) Colla Vincenzo	Assessore
5) Corsini Andrea	Assessore
6) Donini Raffaele	Assessore
7) Felicori Mauro	Assessore
8) Lori Barbara	Assessore
9) Mammi Alessio	Assessore
10) Priolo Irene	Assessore
11) Salomoni Paola	Assessore

**Funge da Segretario l'Assessore:** Corsini Andrea

**Proposta:** GPG/2021/809 del 19/05/2021

**Struttura proponente:** SERVIZIO ATTIVITÀ FAUNISTICO-VENATORIE E PESCA  
DIREZIONE GENERALE AGRICOLTURA, CACCIA E PESCA

**Assessorato proponente:** ASSESSORE ALL'AGRICOLTURA E AGROALIMENTARE, CACCIA E PESCA

**Oggetto:** PIANO DI PRELIEVO DEL CAPRIOLO PER LA STAGIONE VENATORIA 2021-2022.

**Iter di approvazione previsto:** Delibera ordinaria

**Responsabile del procedimento:** Maria Luisa Zanni

**LA GIUNTA DELLA REGIONE EMILIA-ROMAGNA**

Richiamate:

- la Legge 11 febbraio 1992, n. 157 "Norme per la protezione della fauna selvatica omeoterma e per il prelievo venatorio" e successive modifiche ed integrazioni ed in particolare l'art. 18, nel quale vengono indicate le specie cacciabili, i periodi di attività venatoria e viene demandata alle Regioni l'approvazione del calendario venatorio per i territori di competenza;
- il Decreto-Legge 30 settembre 2005, n. 203 "Misure di contrasto all'evasione fiscale e disposizioni urgenti in materia tributaria e finanziaria", convertito con modificazioni dalla Legge 2 dicembre 2005, n. 248 ed in particolare l'art. 11 quaterdecies "Interventi strutturali, per la ricerca e l'occupazione" che, al comma 5, prevede che le Regioni e le Province autonome di Trento e Bolzano, sentito il parere dell'Istituto nazionale per la fauna selvatica (oggi ISPRA) o, se istituiti, degli Istituti regionali, possono, sulla base di adeguati piani di abbattimento selettivi, distinti per sesso e classi di età, regolamentare il prelievo di selezione degli ungulati appartenenti alle specie cacciabili, anche al di fuori dei periodi e degli orari di cui alla legge 11 febbraio 1992, n. 157;
- la Legge Regionale 15 febbraio 1994, n. 8 "Disposizioni per la protezione della fauna selvatica e per l'esercizio dell'attività venatoria" e successive modifiche e integrazioni;
- la Legge Regionale 30 luglio 2015, n. 13 "Riforma del sistema di governo regionale e locale e disposizioni su Città metropolitana di Bologna, Province, Comuni e loro unioni" e successive modifiche e integrazioni, che disciplina e ripartisce le funzioni amministrative tra Regione, Città metropolitana di Bologna, Province, Comuni e loro unioni nel quadro delle disposizioni della Legge 7 aprile 2014, n. 56 ed in particolare l'art. 40, che individua le funzioni della Regione, delle Province e della Città metropolitana di Bologna in materia di protezione della fauna selvatica ed esercizio dell'attività venatoria, stabilendo, fra l'altro, che la Regione eserciti le funzioni di programmazione e

pianificazione nonché tutte le funzioni amministrative in applicazione della normativa comunitaria, statale e regionale, con esclusione delle attività di vigilanza, di applicazione delle sanzioni amministrative e l'introito dei relativi proventi e le attività collegate all'attuazione dei piani di controllo della fauna selvatica, che restano confermati alle Province e alla Città metropolitana di Bologna;

Considerato che la modifica dell'assetto dell'esercizio delle funzioni in materia di protezione della fauna selvatica ed attività faunistico-venatorie, di cui alla citata Legge Regionale n. 13/2015, ha imposto una revisione dell'intero articolato della citata Legge Regionale n. 8/1994;

Vista la Legge Regionale 26 febbraio 2016, n. 1 "Modifiche alla Legge Regionale 15 febbraio 1994, n. 8 "Disposizioni per la protezione della fauna selvatica e per l'esercizio dell'attività venatoria" in attuazione della Legge Regionale 30 luglio 2015, n. 13 "Riforma del sistema di governo regionale e locale e disposizioni su Città Metropolitana di Bologna, Province, Comuni e loro unioni" e della Legge 11 febbraio 1992, n. 157 "Norme per la protezione della fauna selvatica omeoterma e per il prelievo venatorio", con la quale si è proceduto ad una razionalizzazione della materia in relazione all'accentramento, a livello regionale, dell'esercizio di tali funzioni;

Richiamata la sopracitata Legge Regionale n. 8/1994, come modificata dalla predetta Legge Regionale n. 1/2016 ed in particolare:

- l'art. 3, che attribuisce alla Regione la competenza ad esercitare le funzioni di programmazione e pianificazione ed individua, quali strumenti delle medesime, la Carta regionale delle vocazioni faunistiche del territorio, il Piano faunistico-venatorio regionale ed i piani, i programmi ed i regolamenti di gestione faunistica delle aree protette di cui alla L.R. n. 6/2005;
- l'art. 30, comma 5, il quale prevede che gli ATC, al fine di consentire un prelievo programmato e qualora le presenze faunistiche lo rendano tecnicamente opportuno, possono individuare distretti di gestione della fauna selvatica stanziale, da proporre alla Regione per l'approvazione;
- l'art. 56 relativo alla gestione venatoria degli ungulati, il quale, pur demandando la disciplina della materia ad apposito regolamento, al comma 2, dispone

quanto segue:

- il prelievo venatorio degli ungulati, con eccezione del cinghiale, è consentito esclusivamente in forma selettiva secondo le indicazioni e previo parere dell'ISPRA;
- i limiti quantitativi, la scelta dei capi ed eventuali prescrizioni sul prelievo vengono approvati annualmente dalla Regione, su proposta degli organismi direttivi di ogni Ambito Territoriale di Caccia (ATC) e dei concessionari delle aziende venatorie, attraverso l'adozione di piani di prelievo, ripartiti per distretto e per Azienda faunistico-Venatoria (AFV), sulla base delle presenze censite in ogni ATC o azienda venatoria regionale;
- i tempi e le modalità del prelievo sono stabiliti dal calendario venatorio regionale;

Visto il Regolamento Regionale 27 maggio 2008, n. 1 "Regolamento per la gestione degli ungulati in Emilia-Romagna" e in particolare:

- l'art. 3, il quale dispone che i distretti di gestione degli ungulati rappresentano la base minima territoriale di intervento per una razionale organizzazione e localizzazione delle attività gestionali, compresi i prelievi. Per la razionalizzazione dei censimenti e dei prelievi, i distretti vengono suddivisi in aree di gestione, che tengono conto anche dei diversi istituti faunistici ricadenti all'interno del distretto stesso. Per meglio orientare i prelievi, possono essere individuate ulteriori sub-aree di caccia;
- l'art. 11, il quale dispone:
  - al comma 1, che i piani di prelievo in forma selettiva di cervidi e bovidi e i relativi censimenti, articolati per specie, sesso e classi di età, devono essere presentati per l'approvazione almeno quarantacinque giorni prima della data di inizio del prelievo venatorio dal Consiglio direttivo dell'ATC, su proposta della Commissione tecnica, dei titolari delle Aziende faunistico-venatorie e degli Enti di gestione dei Parchi;
  - al comma 2, che sui piani di abbattimento venga acquisito il parere dell'ISPRA, anche attraverso appositi protocolli di intesa;

- al comma 4, che l'Amministrazione competente approva i piani di prelievo degli ungulati, articolati per distretti ed istituti, verificandone la conformità alle indicazioni contenute nei propri strumenti di pianificazione;
- al comma 5, che l'Amministrazione competente, previa verifica della corretta esecuzione degli adempimenti gestionali previsti per le aree contigue ai Parchi e per le Aziende faunistico-venatorie, provvede all'assegnazione della quota dei capi da prelevare nelle medesime;

Vista, inoltre, la Carta delle Vocazioni Faunistiche della Regione Emilia-Romagna, approvata con delibera del Consiglio regionale n. 1036 del 23 novembre 1998 e successivamente aggiornata con deliberazioni dell'Assemblea Legislativa n. 122 del 25 luglio 2007 e n. 103 del 16 gennaio 2013;

Visto, altresì, il "Piano faunistico-venatorio regionale dell'Emilia-Romagna 2018-2023", approvato con deliberazione dell'Assemblea Legislativa n. 179 del 6 novembre 2018, ed in particolare la Parte 2 "OBIETTIVI GESTIONALI E AZIONI DI PIANIFICAZIONE", dove si prevede per le specie cacciabili che godono di uno stato di conservazione favorevole e sono, al contempo, responsabili di importanti impatti sulle attività antropiche come il capriolo, azioni che non solo mirano alla consistente riduzione della frequenza e dell'entità economica dei danni, ma si prefiggono, quale risultato, la riduzione numerica degli effettivi che compongono la popolazione regionale della specie. Nello specifico, la pianificazione delle azioni gestionali per il capriolo (§ 2.6.2), definisce:

- nel comprensorio 1, obiettivi non conservativi, tendendo alla massima riduzione numerica possibile della consistenza della specie. Il prelievo venatorio deve quindi tendere alla massima riduzione numerica possibile degli effettivi della specie;
- nei comprensori 2 e 3, obiettivi conservativi della specie, programmando le seguenti densità obiettivo:
  - comprese tra 3 e 15 capi/kmq e fissando valori progressivamente crescenti, procedendo dall'area basso-collinare verso quella alto-collinare per il comprensorio 2;
  - superiori a 15 capi/kmq nella porzione più

meridionale del comprensorio 2, posta a ridosso del comprensorio 3 e nel comprensorio 3;

- adattandole, qualora le unità di gestione si sovrappongano per ampie porzioni ( $\geq 25\%$  del totale) all'area critica per i danni da capriolo e/o all'area a maggior rischio di collisione con ungulati selvatici e tenendo conto degli impatti correlabili all'abbondanza del cervide e delle altre specie di ungulati selvatici eventualmente presenti;
- un modello gestionale che prevede, tra l'altro:
  - per il comprensorio 1, in virtù delle caratteristiche ambientali che lo contraddistinguono, il tiro da posizione sopraelevata, utilizzando sia strutture quali altane (preferibilmente mobili), tree-stands ecc. sia elementi del paesaggio (es. argini), in modo da avere garanzia della sicurezza del tiro (indicativamente: angoli della traiettoria rispetto al piano di campagna  $\geq 2,5^\circ$ , con presenza di "parapalle" naturali quali argini e terrapieni);
  - per i comprensori 2 e 3, la conferma del modello in uso che ha dato risultati soddisfacenti. Tuttavia, nelle unità gestionali al cui interno si concentrano gli impatti alle produzioni agro-forestali, è previsto il monitoraggio dell'andamento delle densità, introducendo tutti gli strumenti disponibili per raggiungere l'obiettivo gestionale e ricorrendo localmente, quando necessario, al controllo delle popolazioni;

Atteso che, con propria deliberazione n. 748 del 13 maggio 2019, è stato approvato il Protocollo d'intesa tra la Regione Emilia-Romagna e l'ISPRA per il prelievo in caccia di selezione delle specie capriolo e daino, redatto ai sensi di quanto previsto all'art. 11, comma 2 del Regolamento regionale n. 1/2008 per la gestione degli ungulati in Emilia-Romagna;

Richiamata la propria deliberazione n. 491 del 12 aprile 2021, "Calendario venatorio regionale - Stagione 2021 - 2022", che consente il prelievo in selezione del capriolo, secondo quanto stabilito nel seguente prospetto estratto dall'Allegato B, approvato con il citato provvedimento:

<b>TEMPI DEL PRELIEVO</b>	<b>SESSO</b>	<b>CLASSE SOCIALE</b>
---------------------------	--------------	-----------------------

2 giugno 2021 – 15 luglio 2021 15 agosto 2021 – 30 settembre 2021	M	I e II
1° gennaio 2022 – 14 marzo 2022	F	I e II
	Me F	0
<b><i>in aree a gestione non conservativa (C 1)</i></b>	<b>SESSO</b>	<b>CLASSE SOCIALE</b>
2 giugno 2021 – 15 luglio 2021 15 agosto 2021 – 30 settembre 2021	M	I e II
1° gennaio 2022 – 31 marzo 2022	Me F	<i>tutte le classi</i>

Dato atto che la sopracitata deliberazione n. 491/2021 prevede, inoltre, nell'Allegato 1, punto 4.6, che la caccia agli ungulati è consentita secondo quanto previsto dal Regolamento Regionale n. 1/2008, preferibilmente con munizioni atossiche. Nelle zone a nord della linea pedecollinare, individuata nell'Allegato F, può essere praticata solo da punti di sparo adeguatamente sopraelevati, utilizzando sia strutture quali altane (preferibilmente mobili) e tree-stands, sia elementi del paesaggio (come argini) in modo da avere sicurezza del tiro;

Viste le note pervenute dai Servizi Territoriali Agricoltura, caccia e pesca relative alle proposte di prelievo del capriolo, acquisite agli atti del Servizio Attività faunistico-venatorie e pesca, predisposte in ottemperanza a quanto previsto dal sopracitato "Protocollo d'intesa tra la Regione Emilia-Romagna e l'ISPRA per il prelievo in caccia di selezione delle specie capriolo e daino";

Verificate, da parte del Servizio Attività faunistico-venatorie e pesca, la conformità alle indicazioni contenute nei vigenti strumenti di pianificazione nonché la corretta esecuzione degli adempimenti gestionali previsti per le aree contigue ai Parchi e per le Aziende faunistico-venatorie;

Ritenuto, pertanto, di provvedere all'approvazione del piano di prelievo in selezione del capriolo, così come indicato nell'Allegato 1 al presente atto, quale sua parte integrante, al fine di consentire il rispetto dei tempi di prelievo previsti nel sopra citato Calendario venatorio regionale per la stagione 2021-2022;

Preso atto, altresì, della nota prot. n. 0355404.I del 14 aprile 2021, con la quale il Servizio Territoriale Agricoltura, Caccia e Pesca di Forlì-Cesena ha trasmesso una richiesta, condivisa con l'ATC FC01, di modifica del Distretto del capriolo e del daino denominato CAC1, estendendo il territorio destinato alla gestione finalizzata alla "eradicazione" degli ungulati, in ottemperanza a quanto previsto dal citato Piano Faunistico regionale per esigenze di sicurezza stradale;

Considerato pertanto che la richiesta di modifica del distretto denominato CAC1 per il capriolo e il daino nell'ATC FC01 può essere accolta;

Richiamati in ordine agli obblighi di trasparenza:

- il Decreto Legislativo 14 marzo 2013, n. 33 "Riordino della disciplina riguardante il diritto di accesso civico e gli obblighi di pubblicità, trasparenza e diffusione di informazioni da parte delle pubbliche amministrazioni" e successive modifiche e integrazioni;
- la propria deliberazione n. 111 del 28 gennaio 2021, "Piano triennale di prevenzione della corruzione e della trasparenza. Anni 2021-2023", ed in particolare l'allegato D) "Direttiva di indirizzi interpretativi per l'applicazione degli obblighi di pubblicazione previsti dal D.lgs. n. 33 del 2013. Attuazione del Piano triennale di prevenzione della corruzione 2021-2023";

Vista la Legge Regionale 26 novembre 2001, n. 43 "Testo unico in materia di organizzazione e di rapporti di lavoro nella Regione Emilia-Romagna" e successive modifiche ed integrazioni, ed in particolare l'art. 37, comma 4;

Richiamate le proprie deliberazioni:

- n. 2416 del 29 dicembre 2008 "Indirizzi in ordine alle relazioni organizzative e funzionali tra le strutture e sull'esercizio delle funzioni dirigenziali. Adempimenti conseguenti alla delibera 999/2008. Adeguamento e aggiornamento della delibera 450/2007" e successive modifiche, per quanto applicabile;
- n. 468 del 10 aprile 2017 "Il sistema dei controlli interni nella Regione Emilia-Romagna";
- n. 2013 del 28 dicembre 2020 "Indirizzi organizzativi per il consolidamento della capacità amministrativa dell'Ente per il conseguimento degli obiettivi del programma di mandato per far fronte alla programmazione comunitaria



2021/2027 e primo adeguamento delle strutture regionali conseguenti alla soppressione dell'Ibacn”;

- n. 2018 del 28 dicembre 2020 “Affidamento degli incarichi di Direttore Generale della Giunta regionale ai sensi dell’art. 43 della L.R. n. 43/2001 e ss.mm.ii.”;
- n. 3 del 5 gennaio 2021 “Proroga della nomina del responsabile della prevenzione della corruzione e della trasparenza (RPCT), del responsabile dell’anagrafe per la pagina 6 di 11 stazione appaltante (RASA) e nomina del responsabile per la transizione digitale regionale”;

Richiamate, infine, le circolari del Capo di Gabinetto del Presidente della Giunta regionale PG/2017/0660476 del 13 ottobre 2017 e PG/2017/0779385 del 21 dicembre 2017 relative ad indicazioni procedurali per rendere operativo il sistema dei controlli interni predisposte in attuazione della propria deliberazione n. 468/2017;

Dato atto che il responsabile del procedimento ha dichiarato di non trovarsi in situazione di conflitto, anche potenziale, di interessi;

Dato atto inoltre dei pareri allegati;

Su proposta dell’Assessore all’Agricoltura e agroalimentare, Caccia e Pesca, Alessio Mammi;

A voti unanimi e palesi

#### **D E L I B E R A**

- 1) di approvare il piano di prelievo del capriolo in selezione nella Regione Emilia-Romagna per la stagione venatoria 2021-2022, così come riportato nell’Allegato 1 al presente atto quale sua parte integrante e sostanziale;
- 2) di approvare altresì la modifica del distretto denominato CAC1 per il capriolo e il daino nel territorio dell’ATC FC01, come risulta dalla cartografia di cui all’Allegato 2 al presente atto, quale sua parte integrante e sostanziale;
- 3) di dare atto che, per quanto previsto in materia di pubblicità, trasparenza e diffusione di informazioni, si provvederà ai sensi delle disposizioni normative ed amministrative richiamate in parte in narrativa;
- 4) di disporre, infine, la pubblicazione in forma integrale della presente deliberazione sul Bollettino Ufficiale della Regione Emilia-Romagna Telematico, dando atto che

il Servizio Attività faunistico-venatorie e pesca  
provvederà a darne la più ampia diffusione anche sul sito  
internet E-R Agricoltura, Caccia e Pesca.

- - - - -

## PIANO DI PRELIEVO DEL CAPRIOLO IN SELEZIONE STAGIONE VENATORIA 2021-2022

## Bologna 2021-2022

Istituto (ATC - AFV - Area Contigua)	Distretto	densità obiettivo del distretto	ultima densità rilevata	n° capi in prelievo	M1	M2	F1	F2	M0	F0
ATCBO1	01 BO01	0	0,19	23	5	3	5	5	2	3
ATCBO1	02 BO01	0	0,09	25	4	5	4	6	3	3
ATCBO1	03 BO01	0	0,17	27	6	3	2	8	4	4
AFV Boscosa	04 BO01	0	2,06	18	2	3	3	5	2	3
AFV Mezzolara	04 BO01	0	1,31	16	1	3	2	5	2	3
AFV Valle Orsona	04 BO01	0	2,92	10	1	2	1	3	1	2
ATCBO1	04 BO01	0	0,06	24	4	4	4	6	3	3
ATCBO1	05 BO01	0	0,19	31	5	6	2	9	4	5
ATCBO1	06 BO01	0	0,12	20	2	3	5	5	2	3
ATCBO2	01P BO02	0	0,60	47	10	17	8	12	0	0
ATCBO2	02P BO02	0	0,58	20	4	7	4	5	0	0
ATCBO2	03P BO02	0	0,10	15	4	6	2	3	0	0
AFV Fungarino	01 BO02	13	14,98	21	3	5	2	6	3	2
AFV Guzzano	01 BO02	15	8,95	16	4	4	4	4	0	0
AFV Val Ganzole	01 BO02	15	19,11	30	5	7	6	8	2	2
ATCBO2	01 BO02	da 8 a 15	13,26	52	6	12	9	15	5	5
AFV Garufola	02 BO02	10	13,70	22	3	6	3	6	2	2
ATCBO2	02 BO02	da 3 a 7	4,00	22	3	4	3	7	2	3
ATCBO2	03 BO02	da 3 a 7	3,55	29	4	6	4	8	3	4
AFV Il Rulletto	04 BO02	15	12,33	25	4	5	5	7	2	2
AFV San Salvatore di Casola	04 BO02	15	14,80	28	4	6	4	6	4	4
ATCBO2	04 BO02	da 8 a 15	8,12	24	3	6	4	7	2	2
AFV La Malvezza	05 BO02	9	8,48	14	1	3	2	8	0	0
AFV San Martino in Pedriolo	05 BO02	15	10,57	20	3	5	3	4	3	2
AFV Sant'uberto	05 BO02	12	12,34	48	7	12	7	12	5	5
ATCBO2	05 BO02	da 8 a 15	11,23	99	12	21	16	29	8	13
ATCBO2	06 BO02	da 2 a 15	8,80	38	4	10	5	11	4	4
ATCBO2	07 BO02	da 8 a 15	5,44	7	1	1	1	2	1	1
AFV Monte delle Formiche	08 BO02	15	15,46	29	2	6	4	11	3	3
AFV Scanello	08 BO02	15	17,91	21	1	5	3	8	2	2
ATCBO2	08 BO02	da 8 a 15	11,07	59	7	12	12	18	3	7
AFV Coccinella	09 BO02	15	24,66	49	4	18	3	16	4	4
AFV La Martina	09 BO02	15	18,07	26	4	6	4	6	3	3
AFV Le Lagune	09 BO02	15	21,14	43	3	15	4	14	3	4
AFV Piccola Selva	09 BO02	15	23,61	38	8	9	10	8	3	0
ATCBO2	09 BO02	da 8 a 15	7,91	29	4	6	6	8	2	3
AFV Ca' Domenicali	10 BO02	15	22,93	62	7	20	7	20	4	4
AFV Maletto S.	10 BO02	15	18,69	20	1	5	3	7	2	2
ATCBO2	10 BO02	da 2 a 15	7,31	33	3	7	6	11	3	3
AFV Monte Cappello	11 BO02	12	12,78	20	4	6	4	6	0	0
ATCBO2	11 BO02	da 2 a 15	9,55	77	12	16	13	21	7	8
ATCBO2	12 BO02	da 8 a 15	7,77	37	5	8	6	10	3	5
ATCBO3	01 BO03	da 3 a 7	6,06	26	3	5	5	8	2	3
AFV Acqua Salata	02 BO03	15	20,90	24	3	6	3	6	3	3
AFV San Lorenzo in Collina	02 BO03	9	13,32	6	1	1	1	1	1	1
AFV ATCBO3	02 BO03	da 3 a 7	6,84	36	5	9	5	9	4	4
AFV Fontanella	03 BO03	15	22,52	32	3	8	3	9	4	5
ATCBO3	03 BO03	da 3 a 7	8,89	62	8	14	10	17	6	7
AFV Pramonte	04 BO03	15	22,98	52	7	14	7	14	5	5
ATCBO3	04 BO03	da 3 a 7	7,47	50	7	11	8	14	4	6
AFV Le Pradole	05 BO03	13	10,34	24	4	7	2	6	3	2
ATCBO3	05 BO03	da 3 a 7	10,26	206	27	45	35	58	18	23
AFV San Chierlo (ex Monte San Giovanni)	06 BO03	15	13,54	28	3	7	4	8	3	3
ATCBO3	06 BO03	da 3 a 15	7,26	34	4	7	6	9	4	4
AFV Malfolle	07 BO03	15	14,22	8	1	2	1	2	1	1
ATCBO3	07 BO03	da 8 a 15	7,63	26	4	5	5	6	3	3
AFV San Silvestro Reno/Setta	08 BO03	8	9,87	12	1	3	2	2	2	2
AFV Corsiccio Bombiana	09 BO03	15	16,46	16	2	4	3	3	2	2
ATCBO3	09 BO03	da 8 a 15	7,90	46	6	9	8	14	4	5
AFV Monteacuto	10 BO03	15	14,58	40	5	9	7	11	4	4
AFV Nuova Castel Merlino	10 BO03	15	13,02	22	3	5	4	6	2	2
AFV Palazzo Prada	10 BO03	15	17,97	13	2	4	1	4	1	1
ATCBO3	10 BO03	da 8 a 15	8,88	34	4	7	6	9	3	5
ATCBO3	11 BO03	da 8 a 15	5,76	0	0	0	0	0	0	0
ATCBO3	12 BO03	da 8 a 15	3,67	0	0	0	0	0	0	0
ATCBO3	13 BO03	da 8 a 15	6,98	25	3	5	4	7	3	3
ATCBO3	14 BO03	da 8 a 15	8,86	24	3	5	4	7	2	3

Totale capi prelevabili	2.160
-------------------------	-------

### Forlì-Cesena 2021-2022

Istituto (ATC - AFV - Area Contigua)	Distretto	densità obiettivo del distretto	ultima densità rilevata	n° capi in prelievo	M1	M2	F1	F2	M0	F0
Acero Rosso	CA A6	3-15	12,48	16	2	4	1	5	2	2
Alto Tevere	CA A3	NON SPECIF	7,84	7	1	2	0	2	1	1
Bonaga	CA A1	3-15	24,05	31	3	8	3	11	3	3
Cella	CA C4	3-15	6,84	5	0	1	1	2	1	0
CIT	CA B4	3-15	10,59	15	2	4	1	5	1	2
Comero Nord	CA B5	3-15	12,52	12	2	3	1	4	1	1
Galliana	CA C4	3-15	19,16	24	3	7	3	7	2	2
Monte Baschiera	CA C4	3-15	13,62	25	3	7	3	7	3	2
Monte Collina	CA C1	3-15	10,18	18	1	5	3	7	1	1
Salto Marsignano	CA A1	3-15	12,07	24	3	7	3	7	2	2
San Martino in Avello	CA A4	3-15	14,63	36	3	12	4	10	3	4
San Paolo	CA C1	3-15	11,98	28	4	9	3	7	2	3
Santa Marina	CA A1	3-15	12,43	23	3	7	3	6	2	2
Sasseto Mortano	CA A5	3-15	16,27	42	5	12	5	12	4	4
Valbura	CA A4	NON SPECIF	20,75	33	4	9	4	10	3	3
Valdipondo	CA C1	3-15	16,96	19	2	5	2	6	2	2
Valle Ibola	CA C4	3-15	14,50	28	3	8	3	8	3	3
Valmontone	CA A4	3-15	13,74	26	3	7	3	8	3	2
Vessa	CA B5	3-15	19,48	28	3	8	3	8	3	3
FC01	CASP1	0	0,00	61	4	6	14	15	11	11
FC01	CAA1	3-15	6,08	71	6	19	8	24	7	7
FC01	CAB1	3-15	4,96	30	3	8	3	10	3	3
FC01	CAC1	3-15	5,81	72	5	17	9	27	7	7
FC02	CASP2	0	0,00	36	4	6	6	8	6	6
FC02	CAA2	3-15	6,94	115	10	31	13	38	12	11
FC02	CAB2	3-15	5,90	90	7	25	11	29	9	9
FC02	CAC2	3-15	5,59	38	3	11	5	12	3	4
FC02	CAD2	3-15	9,77	69	6	18	7	24	7	7
FC03	CAA3	NON SPECIF	5,23	5	0	2	1	1	0	1
FC04	CAA4	3-15	9,58	116	11	35	11	35	12	12
FC04	CAB4	3-15	14,04	57	5	17	6	18	5	6
FC04	CAC4	3-15	7,73	70	6	19	8	23	7	7
FC04	CAD4	3-15	16,58	71	6	19	8	24	7	7
FC05	CAA5	3-15	6,25	26	2	8	2	8	3	3
FC05	CAB5	3-15	4,69	20	2	6	2	6	2	2
FC06	CAA6	3-15	3,78	18	1	6	2	5	2	2

**Totale capi prelevabili**

**1.405**

### Modena 2021-2022

Istituto (ATC - AFV - Area Contigua)	Distretto	densità obiettivo del distretto	ultima densità rilevata	n° capi in prelievo	M1	M2	F1	F2	M0	F0
ATC MO1	1A	0	0,2	51	4	11	6	10	10	10
AFV Secchia	1A	0	1,0	6	1	1	1	1	1	1
ATC MO1	2B	0	0,2	26	0	5	0	7	7	7
ATC MO1	3C	0	0,2	45	8	5	5	9	9	9
ATC MO1	4D	0	0,1	19	1	4	2	4	4	4
ATC MO1	5E	0	0,1	10	1	2	1	2	2	2
ATC MO2	1A	11	10,02	85	10	20	10	25	10	10
AFV La Selva	1A	11	23,0	93	8	28	8	28	10	11
ATC MO2	2B	10	10,86	350	35	100	40	105	35	35
AFV Rio Selve	2B	15	20,51	36	3	8	4	13	3	5
AFV La Riva	2B	3	12,60	20	2	4	3	5	3	3
ATC MO2	3C	10	10,64	260	30	65	35	80	25	25
AFV Castagneto	3C	11	17,28	52	4	13	6	19	4	6
AFV Frignano	3C	11	18,98	45	4	12	4	12	6	7
ATC MO2	4D	10	12,07	235	20	60	30	75	25	25
AFV S. ANTONIO	4D	15	19,29	52	5	16	5	16	5	5
ATC MO2	5E	10	8,60	50	5	15	5	15	5	5
ATC MO2	6F	3	5,83	170	15	55	15	55	15	15
AFV Puianello	6F	5	19,31	102	13	25	13	25	13	13
AFV Torre Maina	6F	5	11,08	16	2	3	2	3	3	3
ATC MO2	7G	10	12,28	235	25	60	30	70	25	25
AFV LA MANDRIA	7G	10	14,97	20	2	6	2	6	2	2
AFV La Quercia	7G	10	23,0	70	5	20	5	21	9	10
AFV Rocca Santa Maria	7G	10	19,2	66	6	18	6	19	8	9
ATC MO2	8H	3	6,40	235	25	65	25	70	25	25
AFV Grasparossa	8H	3	7,64	60	6	12	9	18	6	9
AFV Ospitaletto	8H	5	22,46	140	14	42	14	42	14	14
ATC MO2	9I	0	1,82	276	26	34	36	60	60	60
ATC MO2	10L	0	2,24	162	19	27	14	34	34	34
ATC MO3	1A	15	8,11	62	6	15	7	21	6	7
ATC MO3	2B	15	11,87	87	8	22	10	29	8	10
ATC MO3	3C	15	4,75	13	1	3	2	4	1	2
ATC MO3	4E	15	4,82	11	0	4	1	5	0	1
ATC MO3	5G	15	6,98	35	3	11	3	12	3	3
ATC MO3	6H	15	8,86	56	6	13	7	17	6	7
ATC MO3	7L	15	7,53	12	1	7	0	3	1	0
ATC MO3	8M	15	10,15	113	11	30	13	35	11	13
ATC MO3	9N	15	9,85	149	13	37	19	48	13	19

<b>Totale capi prelevabili</b>	<b>3.525</b>
--------------------------------	--------------

**Parma 2021-2022**

Istituto (ATC - AFV - Area Contigua)	Distretto	densità obiettivo del distretto	ultima densità rilevata	n° capi in prelievo	M1	M2	F1	F2	M0	F0
ATC PR1	PR1D1	0	0,23	27	5	2	5	7	4	4
ATC PR1	PR1D2	0	0,13	17	2	4	3	4	2	2
ATC PR2	PR2D1	0	0,11	6	1	1	1	1	1	1
ATC PR2	PR2D2	0	1,04	139	16	31	16	44	16	16
ATC PR3	PR3D1	0	0,93	141	19	22	26	34	20	20
ATC PR3	PR3D2	0	0,76	143	9	18	20	46	25	25
ATC PR4	PR4D1	5	5,41	72	9	14	13	14	11	11
ATC PR4	PR4D2	5	9,16	79	9	16	14	16	12	12
ATC PR4	PR4D3	0	0,64	57	12	8	13	16	4	4
ATC PR4	PR4D4	0	0,94	64	19	12	9	16	4	4
ATC PR5	PR5D1	3	3,74	52	7	10	8	11	8	8
ATC PR5	PR5D3	5	5,21	46	5	10	7	10	7	7
ATC PR6	PR6D1	15	16,52	188	23	47	23	47	24	24
ATC PR6	PR6D2	15	15,78	140	17	35	17	35	18	18
ATC PR6	PR6D3	15	16,15	192	24	48	24	48	24	24
ATC PR6	PR6D4	15	15,99	244	30	61	30	61	31	31
ATC PR6	PR6D5	15	16,51	152	38	19	38	19	19	19
ATC PR7	PR7D1	8	7,31	240	36	43	41	48	36	36
ATC PR7	PR7D2	8	6,94	121	18	23	22	24	17	17
ATC PR7	PR7D3	0	0,75	53	10	8	12	15	4	4
ATC PR8	PR8D1	0	0,95	104	25	26	16	29	4	4
ATC PR8	PR8D2	3	4,18	69	12	12	11	14	10	10
ATC PR8	PR8D3	3	6,81	27	4	5	5	5	4	4
ATC PR8	PR8D4	5	6,83	37	4	7	6	8	6	6
ATC PR8	PR8D5	5	6,09	133	21	24	27	27	17	17
ATC PR8	PR8D6	5	4,93	52	8	10	9	11	7	7
ATC PR9	PR9D1	15	9,11	112	18	17	21	22	17	17
AFV Elena Corbellini	PR1D1	0	1,63	7	1	1	1	2	1	1
AFV Bazzano	PR4D2	5	16,49	25	3	5	3	6	4	4
AFV Villa San Giovanni e Paolo	PR4D2	8	17,42	38	7	6	7	6	6	6
AFV Monte Sporno	PR4D2	8	27,32	33	6	7	7	8	2	3
AFV Alta Val Baganza	PR5D1	15	14,37	27	3	6	4	6	4	4
AFV Alta Val Manubiola	PR5D1	15	15,11	30	3	11	3	6	4	3
AFV Curatico Signatico Cavalcalupo	PR5D2	15	7,77	41	6	7	7	9	6	6
AFV Alta Val Parma	PR5D2	15	9,32	30	6	4	6	6	4	4
AFV Valle dei Cavalieri	PR5D3	15	21,55	22	4	5	4	5	2	2
AFV Belforte	PR6D5	15	16,93	80	12	16	12	16	12	12
AFV I Pastori	PR7D1 - PR8D6	8	29,24	34	3	10	4	8	4	5
AFV Tabiano	PR7D2	8	15,35	8	0	2	2	2	1	1
AFV Roccalanzona	PR8D2	5	15,82	20	3	4	3	4	3	3
AFV Colombarone	PR8D2	0	8,86	46	5	13	6	11	5	6
AFV Talignano	PR8D1	10	18,63	34	3	9	4	9	4	5
AFV Casanova Marzolarà	PR4D1 - PR8D3	8	26,60	26	4	6	4	6	3	3
AFV Case Gabelli	PR8D5	6	9,71	22	3	4	4	5	3	3
AFV Pieve di Cusignano	PR8D6 - PR7D2 - PR8D2	8	30,51	32	3	9	4	7	4	5
AFV Angiola	PR8D6	6	17,22	14	2	3	2	3	2	2
AFV Lama	PR5D1 - PR8D5	15	17,94	24	3	4	4	5	3	5
AFV Monte Chervano	PR8D6	8	17,25	16	3	3	3	3	2	2
Ente Parchi	Dac1*/in DPR5D2	15	6,4	16	2	4	3	3	2	2
Ente Parchi	Dac2*/in DPR5D2	15	7,8	34	4	7	5	8	5	5
Ente Parchi	Dac3*/in DPR5D4	15	7,6	6	1	1	1	1	1	1

<b>Totale capi prelevabili</b>	<b>3.372</b>
--------------------------------	--------------

Piacenza 2021-2022

Istituto (ATC - AFV - Area Contigua)	Distretto	densità obiettivo del distretto	ultima densità rilevata	n° capi in prelievo	M1	M2	F1	F2	M0	F0
ATC	1 Piozzano - ATC PC 01	4	14,2	97	11	20	12	30	10	14
ATC	2 Pianura - ATC PC 01	0	0,8	117	12	27	14	37	12	15
AFV Groppo Arcelli	1 Piozzano - ATC PC 01	18	16,6	44	6	11	6	11	5	5
AFV Rezzanello	1 Piozzano - ATC PC 01	4	8,5	18	2	5	2	6	1	2
ATC	1 Nure - ATC PC 02	0	0,4	54	6	14	7	13	7	7
ATC	2 Arda - ATC PC 02	0	0,4	33	4	9	4	8	4	4
ATC	3 Po - ATC PC 02	0	0,3	24	3	6	3	6	3	3
AFV Bosco Celati-Gargatano	3 Po - ATC PC 02	0	3,9	38	5	11	4	8	5	5
ATC	1 Travo - ATC PC 03	9	12,6	100	10	25	12	30	10	13
ATC	2 Fradegola - ATC PC 03	9	17,3	62	7	16	8	17	7	7
ATC	3 Denavolo - ATC PC 03	4	10,8	224	22	56	33	64	22	27
AFV Monte Bogo	2 Fradegola - ATC PC 03	9	26,5	60	5	13	8	20	6	8
ATC	1 Unico - ATC PC 04	0	0,5	36	4	10	4	10	4	4
AFV Ongina	1 Unico - ATC PC 04	0	0,7	4	1	0	1	0	1	1
ATC	1 S. Giovanni - ATC PC 05	13	9,7	43	5	10	7	14	3	4
ATC	2 S. Bernardino - ATC PC 05	12	9,3	65	7	16	10	21	5	6
ATC	3 Gropparello - ATC PC 05	5	7,1	43	5	11	7	14	3	3
ATC	4 Lugagnano - ATC PC 05	5	7,3	33	2	8	5	11	4	3
ATC	1 Alseno - ATC PC 06	0	9,6	50	5	11	6	18	4	6
ATC	2 Castell'Arquato - ATC PC 06	0	7,4	42	4	9	5	14	4	6
ATC	3 Carpaneto - ATC PC 06	0	16,4	50	4	11	7	16	5	7
ATC	4 Ponte dell'Olio - ATC PC 06	6	6,8	80	9	18	11	22	9	11
ATC	5 Pianura Alseno - ATC PC 06	0	3,0	83	10	21	10	21	11	10
ATC	6 Pianura Carpaneto - ATC PC 06	0	2,4	74	9	18	9	19	10	9
ATC	7 Pianura Castell'Arquato - ATC PC 06	0	12,2	152	19	38	19	38	19	19
ATC	8 Pianura Podenzano S. Giorgio - ATC PC 06	0	3,4	233	29	58	29	58	30	29
AFV Castelsidoli	3 Carpaneto - ATC PC 06	0	11,6	73	7	18	9	22	8	9
AFV La Torre di Tollara	4 Ponte dell'Olio - ATC PC 06	18	24,6	60	6	17	7	16	7	7
ATC	1 Pradovera - ATC PC 07	12	12,7	124	11	28	17	40	11	17
ATC	2 Groppallo - ATC PC 07	12	13,5	141	14	35	17	43	14	18
ATC	3 Olza - ATC PC 07	12	10,2	36	3	8	5	13	3	4
ATC	4 Santa Franca - ATC PC 07	12	7,4	61	5	13	8	21	6	8
ATC	5 Vernasca - ATC PC 07	12	13,5	79	7	19	9	28	6	10
ATC	6 Bacedasco - ATC PC 07	7	19,0	100	10	25	12	30	10	13
ATC	1 Ziano - ATC PC 08	0	2,2	60	5	16	7	19	6	7
ATC	2 Nibbiano - ATC PC 08	9	7,5	34	3	8	4	11	3	5
ATC	3 Pianello - ATC PC 08	9	7,9	53	6	13	6	16	5	7
ATC	4 Pecorara - ATC PC 08	13	9,1	70	8	19	8	19	8	8
AFV Santa Giustina	3 Pianello - ATC PC 08	9	12,0	30	4	8	3	8	3	4
AFV Pecorara	4 Pecorara - ATC PC 08	15	14,4	40	5	11	4	11	4	5
ATC	1 Marsaglia - ATC PC 09	13	13,5	142	15	35	19	49	11	13
ATC	2 Mezzano Scotti - ATC PC 09	11	11,9	189	19	46	24	60	18	22
ATC	3 Barberino - ATC PC 09	17	18,6	99	10	24	14	35	6	10
ATC	4 Coli - ATC PC 09	16	6,2	38	5	10	4	13	2	4
AFV Il Dego	2 Mezzano Scotti - ATC PC 09	11	15,2	24	3	7	3	7	2	2
ATC	1 Ottone Rovereto - ATC PC 10	15	15,8	75	9	20	11	24	5	6
AFV Cerignale	1 Ottone Rovereto - ATC PC 10	15,2	7,8	31	3	6	4	11	3	4
AFV Gramizzola	1 Ottone Rovereto - ATC PC 10	20	20,1	27	4	7	3	7	3	3
AFV Alta Val Trebbia	2 - ATC PC 10	18	15,8	28	4	7	4	7	3	3
AFV Campi	2 - ATC PC 10	20	25,9	38	4	11	4	10	4	5
ATC	1 Carevolo - ATC PC 11	15	17,3	39	3	10	5	14	3	4
ATC	2 Centenaro - ATC PC 11	15	14,3	79	7	21	9	25	8	9
ATC	3 Tome - ATC PC 11	15	11,9	16	2	4	2	5	1	2

Totale capi prelevabili

3.645

### Ravenna 2021-2022

Istituto (ATC - AFV - Area Cont)	Distretto	densità obiettivo del distretto	ultima densità rilevata	n° capi in prelievo	M1	M2	F1	F2	F1/F2	M0	F0
AFV Galliana	EST	15	17,6	9	1	3			3	1	1
AFV Il Poggiolo	EST	15	30,1	58	11	13			24	5	5
AFV Monte Battaglia	OVEST	15	22,1	40	7	10			17	3	3
AFV Nuova Purocielo	EST	15	31,7	27	4	7			11	2	3
AFV Pietramora	EST	15	29,6	30	6	6			12	3	3
AFV S.Martino in Gattara	EST	15	26,7	29	4	7			11	3	4
AFV Valpiana	EST	15	21	35	6	8			13	4	4
ATC RA01	PIANURA 1	0	saltuaria	10	1	3			4	1	1
ATC RA01	PIANURA 2	0	saltuaria	10	1	3			4	1	1
ATC RA02	PIANURA 1	0	saltuaria	10	1	3			4	1	1
ATC RA02	PIANURA 2	0	saltuaria	10	1	3			4	1	1
ATC RA02	PIANURA 3	0	saltuaria	10	1	3			4	1	1
ATC RA02	PIANURA 4	0	saltuaria	10	1	3			4	1	1
ATC RA03	EST	7-11	10,3	189	28	38			66	27	30
ATC RA03	OVEST	7-11	11,3	152	22	31			53	22	24
ATC RA03	PIANURA 1	0	saltuaria	10	1	3			4	1	1
ATC RA03	PIANURA 2	0	saltuaria	10	1	3			4	1	1

<b>Totale capi prelevabili</b>	<b>649</b>
--------------------------------	------------



### Reggio Emilia 2021-2022

Istituto (ATC - AFV - Area Contigua)	Distretto	densità obiettivo del distretto	ultima densità rilevata	n° capi in prelievo	M1	M2	F1	F2	M0	F0
AFV Cà del Vento	2C	10	13,73	34	4	9	4	9	4	4
AFV Canossa	1C	15	23,40	90	9	27	9	27	9	9
AFV La Bagna	2P	0	5,47	21	2	5	2	6	3	3
AFV Le Risorgive	4P	0	1,68	12	2	2	2	2	2	2
AFV Monte Evangelo	2C	10	24,42	62	6	19	6	19	6	6
AFV Pianzo	1C	15	33,98	90	9	27	9	27	9	9
AFV San Giovanni Querciola	2C	8,5	13,39	33	4	9	4	8	4	4
AFV Sant'Ilario	4P	0	2,63	12	2	2	2	2	2	2
AFV Strambiana	2M	12	16,37	64	4	18	4	18	10	10
AFV Vendina Lupo	2C	10	11,54	38	4	11	4	11	4	4
AFV Ventasso	3M	12	13,66	85	8	21	9	22	12	13
AFV Visignolo	2C	15	15,42	28	3	8	3	7	4	3
ATC RE1 Pianura Ovest	3P	0	0,23	47	2	8	4	11	11	11
ATC RE1 Pianura Ovest	4P	0	0,45	95	8	15	12	20	20	20
ATC RE2 Pianura Est	1P	0	0,22	91	8	17	9	19	19	19
ATC RE2 Pianura Est	2P	0	0,26	99	8	18	10	21	21	21
ATC RE3 Collina	1C	8	9,84	201	17	58	19	65	19	23
ATC RE3 Collina	2C	8	13,75	310	29	85	33	100	29	34
ATC RE3 Collina	3C	8	8,61	191	15	59	16	61	15	25
ATC RE3 Collina	4C	0	3,20	252	22	62	42	84	18	24
ATC RE3 Collina	5C	0	4,37	499	60	105	89	162	35	48
ATC RE4 Montagna	1M	10	11,10	315	37	81	32	78	38	49
ATC RE4 Montagna	2M	15	7,54	105	10	27	11	31	12	14
ATC RE4 Montagna	3M	15	6,14	67	8	19	7	14	9	10

<b>Totale capi prelevabili</b>	<b>2.841</b>
--------------------------------	--------------

### Rimini 2021-2022

Istituto (ATC - AFV - Area Contigua)	Distretto	densità obiettivo del distretto	ultima densità rilevata	n° capi in prelievo	M1	M2	F1	F2	M0	F0
ATC RN1	1 (ex C)	9,0	16,7	53	5	14	6	17	5	6
ATC RN1	2 (ex B)	9,0	12,8	36	3	9	4	13	3	4
ATC RN1	3 (ex A)	9,0	9,3	41	3	10	5	15	3	5
ATC RN1	UGc 1/1 (ex Extra Distretto 1)	0,0	3,4	44	3	10	9	12	5	5
ATC RN1	UGc 2/1 (ex Extra Distretto 2)	0,0	3,9	51	3	14	7	15	6	6
ATC RN1	UGc 3/1 (ex Extra Distretto 3)	0,0	2,4	32	5	6	7	6	4	4
ATC RN2	1	11,0	14,5	20	2	6	2	6	2	2
ATC RN2	2	11,0	12,4	45	5	15	4	12	5	4
ATC RN2	3	10,0	10,5	40	4	11	4	13	4	4
ATC RN2	4	11,0	15,8	34	3	9	4	11	3	4
ATC RN2	5	11,0	11,4	48	5	14	5	14	5	5
ATC RN2	6	9,0	13,4	38	4	11	4	11	4	4
ATC RN2	7	10,0	10,0	88	9	26	9	26	9	9
La Lepre	2 ATC RN1 (ex B)	9,0	10,9	11	1	3	1	4	1	1
Montespino	3 ATC RN1 (ex A)	9,0	10,7	8	1	2	1	2	1	1
Diana	3 ATC RN2	10,0	15,5	20	2	7	2	5	2	2
Diana 1	3 ATC RN2	10,0	11,0	11	1	4	1	3	1	1
La Rocca	7 ATC RN2	14,0	16,5	36	4	12	3	10	4	3
Leontina	7 ATC RN2	11,0	13,4	24	3	8	2	6	3	2
Rocca Pratiffi	5 ATC RN2	14,0	18,4	30	3	10	3	8	3	3
Scavolino	3 ATC RN2	12,0	13,4	15	2	5	1	4	2	1
Soanne	3 ATC RN2	12,0	15,7	26	3	8	2	8	2	3
Valsenatello	1 ATC RN2	16,0	16,1	21	3	6	2	5	3	2

<b>Totale capi prelevabili</b>	<b>772</b>
--------------------------------	------------



**REGIONE EMILIA-ROMAGNA**  
**STACP FORLI'-CESENA**  
**NUOVA PERIMETRAZIONE 2021**  
**DISTRETTI CAPRIOLO-DAINO ATC FC01**

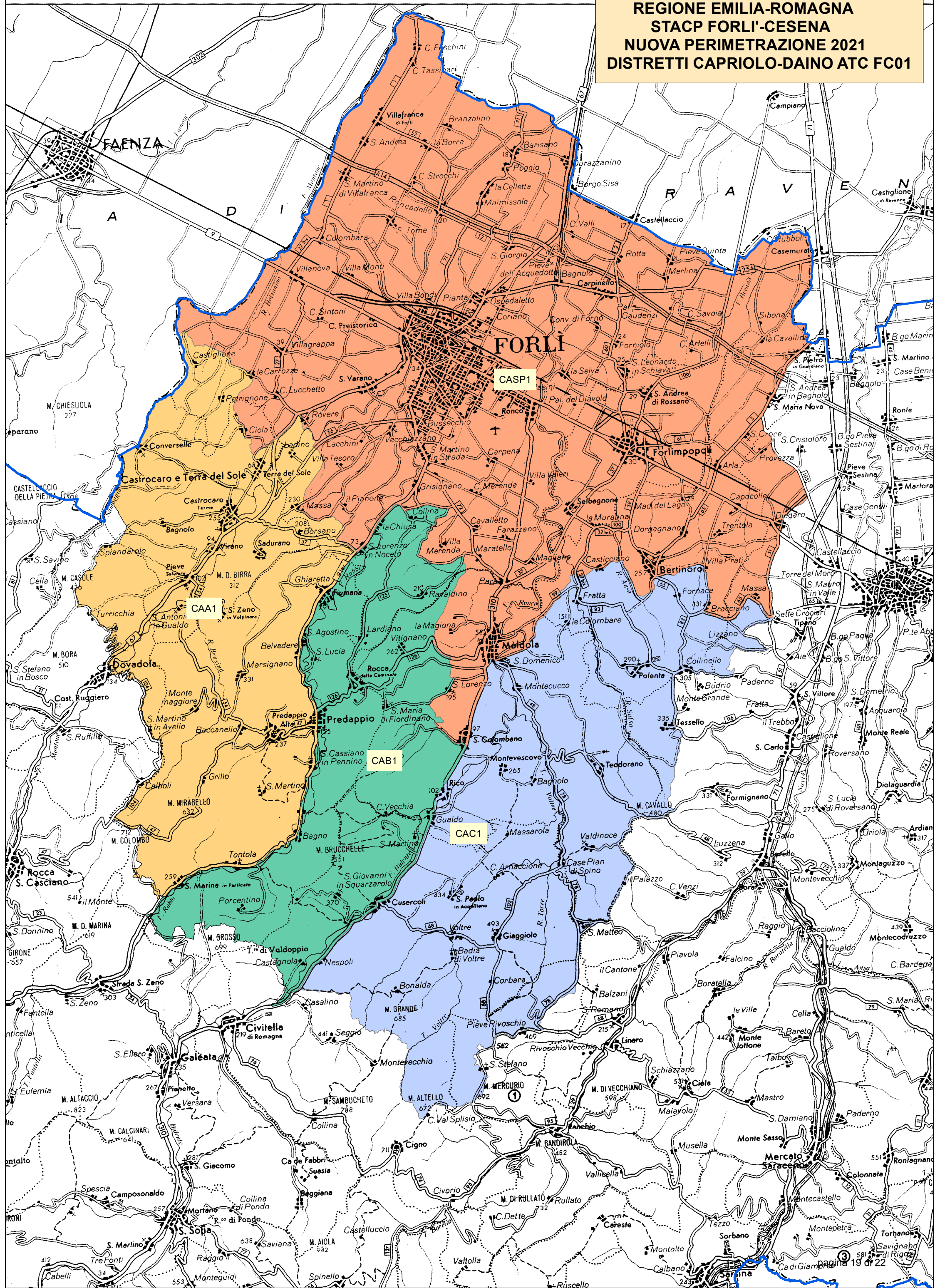

REGIONE EMILIA-ROMAGNA

Atti amministrativi

GIUNTA REGIONALE

Vittorio Elio Manduca, Responsabile del SERVIZIO ATTIVITÀ FAUNISTICO-VENATORIE E PESCA esprime, ai sensi dell'art. 37, quarto comma, della L.R. n. 43/2001 e della deliberazione della Giunta Regionale n. 2416/2008 e s.m.i., parere di regolarità amministrativa di legittimità in relazione all'atto con numero di proposta GPG/2021/809

IN FEDE

Vittorio Elio Manduca

REGIONE EMILIA-ROMAGNA  
Atti amministrativi

GIUNTA REGIONALE

Valtiero Mazzotti, Direttore generale della DIREZIONE GENERALE AGRICOLTURA, CACCIA E PESCA esprime, ai sensi dell'art. 37, quarto comma, della L.R. n. 43/2001 e della deliberazione della Giunta Regionale n. 2416/2008 e s.m.i., parere di regolarità amministrativa di merito in relazione all'atto con numero di proposta GPG/2021/809

IN FEDE

Valtiero Mazzotti



**REGIONE EMILIA-ROMAGNA**

**Atti amministrativi**

**GIUNTA REGIONALE**

Delibera Num. 781 del 24/05/2021

Seduta Num. 25

OMISSIS

---

L'assessore Segretario

Corsini Andrea

---

Servizi Affari della Presidenza

Firmato digitalmente dal Responsabile Roberta Bianchedi